LACIAR GANO POR MUERTE

El japones Hozumi se derrumba ante la demoledora descarga de golpes de Laciar. La pelea, totalmente dominada por nuestro campeon, culmino en el segundo asalto. (Rad. Exclusiva de CRONICA) (P. 12 a 15)

La joven madre (su hijita y el esposo) que murio arrollada por 2 coches en el barrio El Mirador, de La Matanza. Tenia 19 anos.

Miles de vecinos de El Mirador claman ante 20 accidentes fatales. El gobernador Aguado dio inmediata solucion al drama. (Pag. 28)

SE CUMPLE EL PARO DE ESTACIONES DE SERVICIO

● Inform. pág. 3

crónica
FIRME JUNTO AL PUEBLO
5ª EDICION DE LA TARDE
EL DIARIO DE MAYOR CIRCULACION EN EL PAIS
Año XX - Bs. As., Jueves 5 de Mayo de 1983 - Nº 6.668 - $ 20.000
RECARGO VIA AEREA $ 1.000

MURIO MISTERIOSAMENTE UNA TROTADORA INVICTA

● Inform. pág. 28

EL PERONISMO SIGUE ESPERANDO LAS PRUEBAS PROMETIDAS POR ALFONSIN

● Información páginas 5, 6 y 7

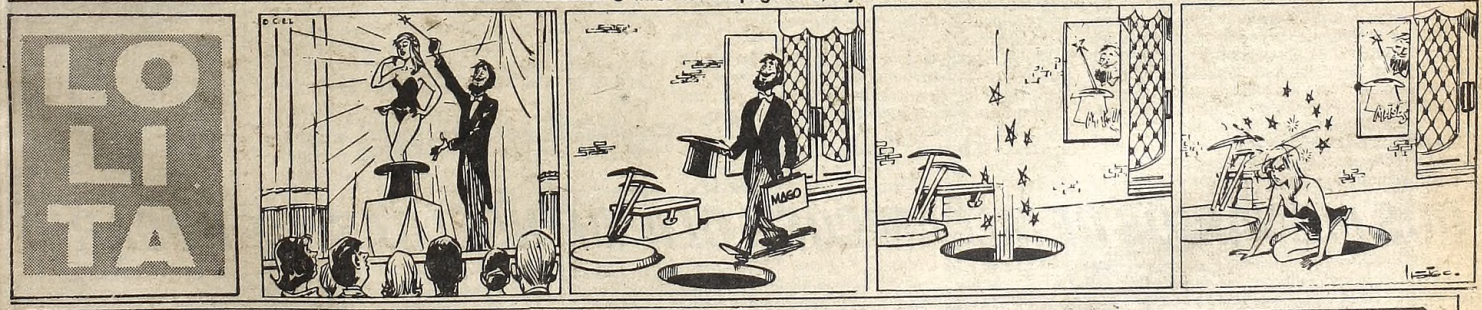

LO QUE NO PUEDE VER EN TV
MATRIMONIOS Y ALGO MAS
MUCHO
DESDE MAÑANA EN EL ASTROS
LOCALIDADES EN VENTA

CGT-AZOPARDO DIALOGA CON VILLAVEIRAN

Como paso previo a la entrevista que mantendrán con el presidente de la Nación, los secretarios generales de la CGT - Azopardo se reunirán en las últimas horas de esta tarde con el ministro de Trabajo, Héctor Villaveirán, para fijar los temas que expondrán ante el general Reynaldo Bignone.

El temario fue analizado a partir del mediodía en una sesión que mantuvieron los máximos dirigentes azopardistas Jorge Triaca (plásticos), Jorge Luján (obreros del vidrio), Luis Etchezar (La Fraternidad) y Enrique Venturini (electricistas navales).

De acuerdo a las reiteradas declaraciones de la central sindical, las principales reivindicaciones que serán puestas a consideración del presidente Bignone, se refieren a la recomposición salarial, la normalización gremial, reactivación de la industria, devolución de obras sociales.

La CGT-Azopardo aguarda la entrevista con el primer magistrado como "la última instancia de diálogo en procura de soluciones a los problemas socioeconómicos y la normalización sindical", antes de disponer una medida de fuerza de carácter general.

La fecha de la entrevista con el general Bignone no se ha fijado aún, pero se estima que la misma podría producirse en el curso de la semana venidera ya que el presidente afirmó no tener ningún inconveniente en recibir a los dirigentes azopardistas.

● **PETROLEROS**

COMODORO RIVADAVIA, 5 (De nuestro corresponal).— La falta de definición en la renegociación de los contratos petroleros con empresas privadas, podría provocar la pérdida de la fuente de trabajo a más de un centenar de obreros del sector, según denunció una fuente sindical.

El titular del Sindicato de Petroleros Privados del Chubut, Enrique Martínez, calificó como grave la situación y señaló que se pidió una rápida solución en telegramas enviados al presidente Reynaldo Bignone y a los ministros de Trabajo, Héctor Villaveirán, y de Obras y Servicios Públicos, Conrato Bauer.

"No se trata de un problema político —afirmó el dirigente— acá la gente trabaja o no come; es muy simple y no da para muchas alternativas".

PARO TEXTIL EN TODO EL PAIS

Reclaman Mejoras Salariales y Efectivización de Aumentos

Más de medio centenar de delegados de todo el país de la Asociación Obrera Textil (AOT) resolvieron realizar a fines del corriente mes un paro nacional de 24 horas en apoyo de demandas salariales y en protesta por el criterio aplicado por las patronales para la efectivización del último aumento dispuesto por el gobierno.

La medida de fuerza se realizará el día 24 de mayo y en el transcurso del plenario que la aprobó, se denunció que los industriales textiles adeudan 3.500.000 dólares al gremio en concepto de retención de aportes.

La asamblea aprobó un documento para ser entregado al ministro de Trabajo, Héctor Villaveirán, en el que se reclama la derogación de la ley 22.105 de asociaciones gremiales dictada por el gobierno militar y el mantenimiento de la zona de actuación en todo el país que tenía la AOT antes del 24 de marzo de 1976.

En el mismo memorial, se solicita la devolución de la obra social y la normalización del Instituto Nacional de Obras Sociales (INOS), actualmente bajo intervención militar.

Los textiles reclaman que la aplicación del salario básico mínimo de 8 millones de pesos a partir de abril, se refleje en todas las especialidades, manteniendo las diferencias entre categorías y evitando el "achatamiento". Voceros sindicales informaron que el gremio considera que el incremento de abril debe ser del 46,38% para una correcta aplicación de la extensión del básico de 8 millones de pesos al resto de las categorías.

Los dirigentes textiles aclararon que solamente una solución satisfactoria de esta situación podría motivar que un nuevo plenario reconsidere la medida de fuerza. La AOT mantendrá el lunes próximo una nueva reunión con la Federación de Industrias Textiles Argentinas (FITA), en la Dirección Nacional de Relaciones Laborales.

● **DEUDA MILLONARIA**

El secretario general de la AOT, Pedro Goyeneche, denunció ante el plenario que la deuda "heredada" de la intervención militar es de cinco millones de dólares, en tanto que la entidad aún no recibió un subsidio de 800 mil dólares solicitado al INOS para hacer frente a la deuda que mantiene con los colegios médicos de provincias.

Goyeneche precisó que los industriales textiles adeudan la suma de 3.500.000 dólares en concepto de retención de aportes, y aunque no especificó las características de los compromisos financieros recibidos de parte de la intervención militar, que cesó en enero último, destacó que se trata de cinco millones de dólares y que la AOT se encuentra en una situación que hace difícil cumplir en forma inmediata con el pago de las deudas.

Añadió que el subsidio solicitado al INOS, si bien fue hecho con el propósito de hacer frente a algunos compromisos "está destinado prioritariamente a abonar a los colegios médicos de provincias, de manera que se asegure a los afiliados las prestaciones médico - sanitarias indispensables".

PERSONAL EMBARCADO PIDE EL ESCALAFON

La intersindical marítima portuaria advirtió que se producirán "situaciones conflictivas y medidas de acción directa" si no se atiende la "justa reclamación" laboral de los embarcados de la Unión del Personal Civil de la Nación. Se recuerda que los embarcados reclaman "la inmediata aplicación del escalafón del personal embarcado" y se oponen al charteo de cargas".

● **UNIVERSIDADES**

La mesa ejecutiva de la Federación Argentina del Trabajador de las Universidades Nacionales (FATUN) pidió una audiencia con carácter de urgente al ministro de Trabajo, Héctor Villaveirán, con el propósito de plantearle temas específicos de ese sector sindical.

A tal efecto se emitió un despacho telegráfico que firma el secretario de la organización, Miguel Roldán que funda la solicitud de la reunión en lo siguiente "la sanción del estatuto de gremios de las Universidades Nacionales de Córdoba y Buenos Aires y la desestimación del recurso de la Asociación Personal Universidad Nacional del Litoral, que no coinciden con los conceptos expresados por el ministro de la delegación de la Confederación de Gremios.

SANTA CRUZ: CONCENTRACION DE LOS TRABAJADORES DE YCF

Los trabajadores de la empresa estatal Yacimientos Carboníferos Fiscales realizaron esta tarde una concentración frente a la sede de la administración de la empresa, en la localidad patagónica de Río Turbio, provincia de Santa Cruz. Así señalaron su apoyo a los reclamos que el gremio viene efectuando para lograr mejoras en sus remuneraciones.

Durante la movilización se entregó un memorial que reiteró las aspiraciones del personal de YCF, en materia de sueldos. Desde hace cierto tiempo, los trabajadores de dicha empresa del Estado han insistido en obtener mejores remuneraciones, debido, principalmente, "al constante incremento del costo de la vida".

● **CENTRO DE ESTUDIOS**

En el curso de un acto el que asistirán dirigentes del Partido Justicialista, de la Confederación General del Trabajo de la República Argentina y de las 62 Organizaciones que preside Lorenzo Miguel, se inaugurará mañana a las 19, en Bernardo de Yrigoyen 182, el Centro de Estudios Portuarios.

En un comunicado emitido por la Intersindical Portuario Marítima, se señala que ese hecho "plasmará una conjunción laboral - empresaria".

POR PLEITO EN VOLSKWAGEN ACUSAN A DELEGADO CESANTE

El ex secretario general del Sindicato de Mecánicos (SMATA), José Rodríguez, acusó al delegado cesante de Volkswagen, Claudio Kohan, de "usufructuar en beneficio" del Partido Obrero "el lamentable conflicto" originado en esa empresa por el despido de personal.

Mediante un telegrama, Rodríguez intimó a Kohan para que cese "su actitud injuriosa y agraviante" que causa "graves perjuicios a mi honor y trayectoria como peronista y como mecánico", porque en caso contrario "tomaré los recaudos legales pertinentes".

La actitud de Rodríguez, titular de la Lista Verde del SMATA, responde a un telegrama de Kohan, por el cual lo responsabiliza por la salud de los dos despedidos que están cumpliendo una huelga de hambre en la puerta de la fábrica, en Monte Chingolo, en demanda de su reincorporación y las de otros 28 cesantes.

Kohan dijo que Rodríguez, cuya lista tiene gran ascendiente entre los mecánicos del Gran Buenos Aires, "se abstuvo de exigir al ministro de Trabajo y a la empresa, se diera cumplimiento a todo lo dispuesto en la ley (de conciliación obligatoria), con el agravante de que los despidos también son práctica desleal".

LOS MERCANTILES PIDEN PARITARIAS

En el día de la fecha, representantes del Sindicato de Empleados de Comercio de esta Capital, se entrevistarán con el ministro de Trabajo, Héctor Villaveirán, para solicitar formalmente la convocatoria a comisiones paritarias con los empresarios del sector.

La gestión será encabezada por el secretario general de los mercantiles, Desiderio Puga y el dirigente Armando Cavalieri. De tener éxito podría abrir la posibilidad de la constitución de la primera comisión paritaria

Con esta gestión se satisface muy especialmente lo expresado en diferentes oportunidades por los afiliados a dicho gremio, quiénes han manifestado desde largo tiempo atrás la necesidad de que se llegue a una convocatoria de comisiones paritarias, con el propósito de lograr mejores largamente esperadas por este sector.

ALIMENTACION ESTA EN ALERTA

Más de 250.000 trabajadores de la Alimentación se encuentran en "estado de alerta" en apoyo de sus demandas de una "inmediata" recomposición salarial que garantice las necesidades mínimas del sector. El plenario de secretarios generales de la Federación de Sindicatos de Trabajadores de la Alimentación de la República Argentina, resolvió la medida facultando a la vez a su comisión directiva, para "implementar un plan de lucha".

Los secretarios de los sindicatos adheridos, reunidos en la localidad cordobesa de La Falda, además de declarar el estado de alerta, repudiaron la "actitud arbitraria e injusta" de la empresa Bagley S.A. de disponer despidos "a todo nivel", exigiendo la reincorporación de los obreros cesanteados por esa firma.

En un comunicado suscripto por el secretario general de la Federación de Trabajadores de Industrias de la Alimentación, Pablo Monardes y por el de prensa, Carlos Martínez, dicha entidad informa que el plenario realizado en la provincia mediterránea, se aprobó "reafirmar el desprecio de todos los trabajadores de la alimentación al modelo económico y social de hambre y de vergüenza inaugrado el 2 de abril de 1976.

El documento añade que "hemos llegado al límite de la tolerancia como resultado del desdén con que hemos sido tratados" y afirma que la declinación salarial "utilizada como supuesta desactivadora de la inflación ha dado los resultados que están a la vista".

"En siete años —agrega el documento—, de insuficiencia salarial, de hambre, privaciones y de desnutrición en el país, han destruido el mercado interno y con él han caído todos los sectores productivos."

DOS PLENARIOS DE MECANICOS

Los dos sectores principales que se disputan la conducción del intervenido Sindicato de Mecánicos (SMATA), coincidieron en citar para hoy a sendos plenarios en la sede central del gremio ubicada en Belgrano al 600 de esta Capital, existiendo la posibilidad de incidentes, la que no fue descartada por los medios sindicales consultados.

Las respectivas asambleas fueron resueltas por el Movimiento Lealtad a Klosterman (CGT-Azopardo) y la Lista Verde (CGTRA) quienes deliberarán a las 16.30 y 18.30 horas. Rubén Cardozo, dirigente de la fracción gremial azopardista, anunció que responsabilizará a la Lista Verde "ante cualquier desmán que se produzca".

Por su parte, los voceros del sector enrolados en la CGTRA, puntualizaron al conocer la coincidencia de fechas en la convocatoria, que "si citaron para las 16.30 tendrán que dejar desocupado el lugar para las 18 horas".

En una reunión del área metropolitana del Movimiento Nacional de Unidad Automotriz Lealtad a Kloosterman se ratificó el **estado de alerta** dispuesto por los mecánicos de la Lista Verde, teniendo previsto además para el plenario de hoy, proponer una movilización hasta el Ministerio de Trabajo para reclamar por los salarios y la recuperación del gremio.

OLA DE HUELGAS EN ROSARIO

ROSARIO, 5 (De nuestro corresponsal).— Con la adhesión prácticamente unánime del personal, se cumplió en la vispera el paro de actividades dispuesto por el sindicato de que agrupa a obreros y empleados de la Dirección Provincial de Obras Sanitarias "ante la falta de respuesta a las reclamaciones de recomposición parcial del salario".

El cese de tareas se realizó en el horario de 7.30 a 12.30, y se repetirá en fecha aún no determinada de no obtenerse satisfacción al reclamo interpuesto.

Mientras tanto, nuevas medidas de fuerza se proyectan en el ámbito local, siendo las más inminentes las del gremio docente, que se declaró en estado de alerta y movilización, y la de los empleados de los registros civiles, que han programado paros progresivos.

● **HOMENAJE A EVITA**

La mesa nacional de la Juventud Sindical Peronista (JSP), adherida a la CGT - Azopardo, con motivo de cumplirse el sábado un nuevo aniversario del nacimiento de María Eva Duarte de Perón, afirmó en un documento que "Evita no ha muerto ni morirá jamás en el alma del pueblo trabajador argentino".

Agregó la declaración que Eva Perón "es para todos los trabajadores del mundo la mujer más extraordinaria de este siglo".

LAS MANGUERAS EN HUELGA

En Todo el País se Paralizaron 5.000 Estaciones de Servicio; Habría más Protestas

Alrededor de cinco mil estaciones de servicio de todo el país cesaron hoy a la hora cero sus ventas de combustibles, por el lapso de 24 horas, en apoyo al reclamo empresarial de una mayor participación en las bonificaciones. La medida de fuerza de los expendedores quedó tácitamente ratificada en la víspera, luego del fracaso de un último intento oficial para lograr su levantamiento.

● JEFE DE ASESORES

Las gestiones estuvieron a cargo del jefe de asesores del Ministerio de Obras Públicas, Saúl Bouer, quien se reunió con dirigentes de la Federación de Empresarios de la Provincia de Buenos Aires (FECBA), entre ellos, su presidente, Ricardo Parada. Este, en diálogo con CRONICA, subrayó: "Hemos hablado extensamente, pero nada concreto sucedió... Nosotros no podemos ya continuar trabajando con el actual margen de beneficio, o sea, de bonificación..."

● LAUDO ARBITRAL

Se explicó que "el detonante principal para concretar la medida de fuerza fue el laudo arbitral del Ministerio de Trabajo, que dispuso un aumento salarial del 60 por ciento para el personal que se desempeña en estaciones de servicio". El dirigente Parada puntualizó que el aumento es legítimo, en lo que atañe a los salarios, pero aclaró: "Lo que no se comprende es porqué no aumentan la bonificación, ya que de allí debe salir el dinero para pagar las remuneraciones del personal. Nuestra actividad no es libre, está reglada por precios fijados por el Gobierno. Por lo tanto, urge que el margen de la bonificación sea mejorado".

Se consideraba esta mañana que solo trabajaban en el país "muy pocas estaciones de servicio", entre ellas, las del Automóvil Club Argentino. Estas son un diez por ciento de las existentes en todo el territorio nacional.

● A LOS COMANDANTES

Las autoridades de la Confederación de Entidades del Comercio de Hidrocarburos y Afines de la República Argentina señalaron que "el sector empresario, hasta el momento, no ha sido en realidad escuchado", dado que no hubo respuesta a un pedido de audiencia formulado al Ministro de Obras y Servicios Públicos y a la Secretaría de Energía. Estos dirigentes empresarios elevaron un informe a los tres comandantes en Jefe de las Fuerzas Armadas y, asimismo, solicitaron la intervención, en el problema planteado, del Presidente de la República.

Una evidencia de los alcances del paro de los expendedores de combustibles la proporcionan noticias llegadas del interior del país. En Tucumán, las ventas fueron totalmente interrumpidas y las estaciones de servicio no solo suspendieron el expendio de nafta, sino toda la actividad propia de esos comercios. En Salta, Bahía Blanca y otras ciudades, el panorama era similar.

En lo que atañe a una solución inmediata del conflicto, solo se supo que funcionarios de Obras y Servicios Públicos analizaban la situación, a fin de poder superarla en el curso de nuevas reuniones con los dirigentes empresarios.

DENUNCIA DE DOCENTES AL MINISTRO LICCIARDO

La Confederación de Maestros de la Capital Federal denunció ante el ministro de Educación, Cayetano Licciardo, "la creación de un gremio paralelo, de marcado matiz oficialista, desde la Secretaría de Educación de la Municipalidad de Buenos Aires". Una delegación de dicha entidad, encabezada por su presidente, Héctor Robles, y su secretaria general, Olga López Cornejo, concurrió anoche al despacho de Licciardo para manifestar su apoyo a la constitución de la Caja Complementaria de Jubilaciones y Pensiones Docentes, en jurisdicción de su cartera.

Señalaron que la nueva Caja "permitirá a los docentes pasivos el cobro de un haber móvil que se irá incrementando hasta alcanzar el 82 por ciento, y el 75 por ciento para los pensionados".

● TIENEN REPRESENTATIVIDAD

Añadieron que "las entidades que han apoyado ese proyecto ministerial son auténticamente representativas, tanto por sus numerosos años de vida gremial, como por el reconocimiento legal otorgado por el gobierno nacional y el número de afiliados que las componen".

"Sorprende, en consecuencia —también se señala— que desde esferas oficiales se esté organizando un gremio paralelo... La presunta organización posee un marcado matiz oficialista, presionando al personal jerárquico de las escuelas metropolitanas para fomentar la estructura mencionada".

LOS MAESTROS DE SAN JUAN REALIZAN UN PARO TOTAL

SAN JUAN, 5 (De nuestro corresponsal).— Los docentes sanjuaninos realizan hoy un paro de actividades en reclamo de mejoras salariales, y desmintieron un comunicado gubernamental que dio por satisfecho su pedido. El secretario general de la Unión Docentes Agremiados de San Juan, Luis Alberto Martínez, informó que la medida de fuerza fue adoptada por un plenario de delegados.

Además de señalar que el paro se cumplía en todos los institutos educacionales de la provincia, el dirigente desmintió un comunicado oficial que anticipaba que el paro no se cumpliría ante la satisfacción de los reclamos por parte del gobierno.

También negó Martínez que hayan sido cumplidas las promesas efectuadas personalmente por el gobernador de la provincia.

● MAESTROS RIONEGRINOS

VIEDMA, 5 (De nuestro corresponsal).— Los docentes de esta provincia analizarán el próximo sábado la nueva propuesta ofrecida por el gobierno local a sus reclamos salariales, que motivaron una huelga de 72 horas que finaliza en el día de hoy.

La nueva propuesta según se conoció, no varió mucho con relación a la anterior que contemplaba un mínimo generalizado de 14.500.000 pesos, y que ya fue rechazada por la central que nuclea a los maestros rionegrinos.

Otorgan Prórroga a Deudores del BHN

El Banco Hipotecario Nacional dispuso prorrogar el plazo que tenían sus deudores hipotecarios para acogerse a diversas medidas adoptadas por esa institución, los que representan quitas de capital adeudado, reducción de intereses y cargas punitorias, y extensión de los plazos de amortización, con respecto a los préstamos que fueron otorgados con anterioridad al mes de enero de 1982 y que están destinados a la vivienda familiar única de uso propio y permanente.

La resolución adoptada por el presidente del BHN, doctor Mario Raúl Nosiglia, obedece a la favorable acogida que tuvieron entre los deudores del Banco las disposiciones que ahora continúan en vigencia.

Se procura con ello posibilitar a quienes por cualquier circunstancia no pudieron tomar conocimiento de los beneficios que se le otorga, su concurrencia a la casa

TV COLOR
20' C/R.
Ctdo. $ 39.000.000.-
Téngalo en 48 Cuotas fijas de:
$ 1.680.000.-
Financ. $ 80.640.000
MALABIA 859 BANFIELD
Cal. 79 S. Vicente S. José

TRASPLANTE DE CORNEA

Una Mujer Intervenida con Exito en Santa Fe

SANTA FE, 5 (De nuestro corresponsal).— Tuvo lugar en esta ciudad el implante exitoso de una córnea a una paciente que se recupera en la sección de Oftalmología del Hospital Provincial "Doctor José María Cullen", informó el director de dicho nosocomio, doctor Juan Carlos López Candioti, quien a la vez ocupa la presidencia del Centro Unico Coordinador de Donación Ablación e Implante de Organos (CUDAIO).

● UNA EXPLICACION

El destacado facultativo también explicó que en la sala 4 del Hospital, sección Oftalmología, se encuentra internada la beneficiaria del implante, la señora Alejandra J. de Martínez, de 47 años, quien tuvo que esperar durante cinco meses a un donante.

Respecto al operativo, manifestó que estuvo a cargo de profesionales del Centro Unico Coordinador de Ablación e Implante (CUCAI), con sede en la Capital Federal, conjuntamente con el mencionado CUDAIO. López Candiotti, explicó que "en lo que va del año, éste resultó ser el tercer operativo de ablación, habiéndose realizado el primero de ellos el 31 de enero con ablación de riñones y córneas, concretándose el segundo el pasado 10 de marzo con recuperación de córneas.

● ABSOLUTA GRATUIDAD

El director indicó que toda donación de órganos es absolutamente gratuita y que los gastos del operativo de implante están cubiertos por el programa que beneficia a los pacientes que necesitan un trasplante.

Peso Argentino: Desde Ahora se Hace Rogar

El "peso argentino", nuevo sistema monetario que espera el país, se estima entrará en vigencia el jueves 30 de junio y no el 1º del mismo mes como se había previsto originariamente en el Banco Central.

La postergación del nuevo estilo la anunció en la víspera el titular de Banco Central, Julio González del Solar al regresar al país luego de un viaje al extranjero. El funcionario no se refirió a cuando comenzarán a difundirse las disposiciones pertinentes sobre lo que corresponderá hacer, por ejemplo con los cheques posdatados o adelantados y el redondeo de milésimos.

● SANATORIOS PRIVADOS

La Federación de Clínicas, Sanatorios y Hospitales Privados de la provincia de Buenos Aires (FECLIBA), organizó un mercado concentrador de insumos para clínicas y sanatorios.

SUBSIDIO: LA PAMPA ES UNA EXCEPCION

SANTA ROSA, La Pampa, 5 (De nuestro corresponsal).— Solamente 15 pedidos de subsidio para desocupados fueron diligenciados en el distrito 25 de la Empresa Nacional de Correos y Telecomunicaciones (ENCOTel) de esta capital.

● SOLICITUD

La presentación de dichas solicitudes venció el pasado 29 de abril y luego de haberse entregado al público 190 formularios, solo 15 interesados concretaron los trámites previstos por la ley 22.752.

Salud para todos

El Ministerio de Salud de la Provincia de Buenos Aires, en cumplimiento de lo prescripto por los Artículos 2º y 4º de la Ley 9905 llama a CONCURSO CERRADO de méritos y antecedentes para la cobertura de cargos dentro del régimen de la Carrera Profesional Hospitalaria (Ley 7878) en los hospitales, profesiones, especialidades y regímenes horarios que más abajo se especifican.
Podrán participar del presente concurso los profesionales que reúnan las condiciones establecidas por los Artículos 3º y 5º de la Ley 9905.

HOSPITAL INTERZONAL "PROFESOR DR. MARIANO CASTEX" (Ruta 8 y Diego Pombo - General San Martín)	74 cargos
HOSPITAL ZONAL "PROFESOR DR. RAMON CARRILLO" (Hipólito Yrigoyen Nº 1055 - Ciudadela - Pdo. de Tres de Febrero	46 cargos
UNIDAD HOSPITALARIA ZONAL (Alem y 25 de mayo - General Rodríguez)	31 cargos
HOSPITAL ZONAL GENERAL "GRAL. MANUEL BELGRANO" (Constituyentes Nº 3120 - Villa Zagala - Pdo. de Gral. San Martín)	23 cargos
HOSPITAL INTERZONAL "PROFESOR DR. GREGORIO ARAOZ ALFARO" (Río de Janeiro Nº 1910 - Lanús)	48 cargos
HOSPITAL INTERZONAL "JOSE A. ESTEVES" (Garibaldi Nº 1661 - Temperley - Pdo. de Lomas de Zamora)	15 cargos
HOSPITAL INTERZONAL "PROFESOR DR. RICARDO FINOCHIETTO" (Anatole France Nº 773 - Sarandí - Pdo. de Avellaneda)	50 cargos
HOSPITAL ZONAL DE EZEIZA (Payró Nº 355 - Ezeiza - Pdo. de Esteban Echeverría)	39 cargos
HOSPITAL INTERZONAL ESPECIALIZADO COLONIA "DR. DOMINGO CABRED" (Open Door - Pdo. de Luján)	3 cargos
TOTAL	329 cargos

INSCRIPCION Y CONSULTAS: En los hospitales citados, de LUNES A VIERNES de 8 a 17, SABADOS de 8 a 12.

PERIODO DE INSCRIPCION
Desde el 23 de Mayo hasta las 17 horas del día 14 de junio de 1983

Profesionales médicos en las siguientes especialidades:
CLINICA MEDICA; CLINICA QUIRURGICA; ANATOMIA PATOLOGICA; ANESTESIOLOGIA; CARDIOLOGIA; CIRUGIA CARDIOVASCULAR; DERMATOLOGIA; GINECOLOGIA; NEUROCIRUGIA; OBSTETRICIA; OTORRINOLARINGOLOGIA; ORTOPEDIA y TRAUMATOLOGIA; PSIQUIATRIA y PSICOLOGIA MEDICA; RADIOTERAPIA; CLINICA PEDIATRICA; TERAPIA INTENSIVA; UROLOGIA; PERINATOLOGIA; OFTALMOLOGIA; GENETICA; ALERGOLOGIA e INMUNOLOGIA; HEMOTERAPIA; REUMATOLOGIA; ENDOCRINOLOGIA; GASTROENTEROLOGIA; NEUROLOGIA.

Profesionales.
ODONTOLOGOS; OBSTETRICAS; KINESIOLOGOS; BIOQUIMICOS; FARMACEUTICOS

REGIMENES HORARIOS SEMANALES
Veinticuatro (24) horas; treinta y seis (36) horas y treinta y seis (36) horas-guardia, según corresponda.
Podrá, asimismo, recabarse información en las Sedes de Sub-Zona Norte (Acassuso Nº 715 San Isidro); Sub-Zona Sur (Leandro N. Alem Nº 435 - Lomas de Zamora) y Zona Sanitaria X (Avenida Villarino Nº 28 - Chivilcoy) o en la Dirección de Personal del Ministerio de Salud (calle 51 Nº 1120 - 4º piso - La Plata) en el horario de 8 a 18 horas, de lunes a viernes.

PROVINCIA DE BUENOS AIRES
Ministerio de Salud
Por una mejor calidad de vida

TENSA RELACION CON ITALIA

Desagrado por Críticas de Pertini Sobre Desaparecidos. Fue Convocado el Embajador Argentino en la Península

Confirmando los trascendidos recogidos en la víspera, la Junta Militar convocó a Buenos Aires al embajador argentino en Italia, contralmirante (R) Rodolfo Luchetta, en lo que parece ser el momento más grave de las relaciones entre la Argentina e Italia luego de las críticas formuladas por el presidente Sandro Pertini al documento oficial sobre la lucha antisubversiva.

Ayer sesionó la Junta Militar con la presencia del presidente Reynaldo Bignone, analizándose las repercusiones locales e internacionales provocadas por el documento, en tanto en nuestro país se dejaban oir nuevas expresiones condenatorias.

● CONVOCATORIA

El canciller Juan Ramón Aguirre Lanari informó oficialmente sobre la convocatoria a Luchetta, cuya llegada al país depende de la disponibilidad de pasajes. Fuentes del Ministerio de Relaciones Exteriores dijeron que el arribo del embajador argentino en Roma se producirá "en las próximas horas" y que su citación se realizó "para efectuar consultas".

La convocatoria habría sido resuelta en la reunión de la Junta Militar en la que también se analizó la desfavorable repercusión del documento de las Fuerzas Armadas, especialmente la protesta del gobierno italiano y la condena del Papa Juan Pablo II.

Fuentes confiables de la Cancillería advirtieron que "la actual situación planteada por la publicidad del documento, ya había sido prevista de antemano" y que "las reacciones registradas no toman desprevenida a la conducción del Palacio San Martín".

En declaraciones periodísticas, el jefe del gabinete del ministro de Relaciones Exteriores, embajador Gustavo Figueroa, dijo que la actitud del presidente Sandro Pertini es propia de "una cabeza caliente" y a título personal expresó no creer que "todo el gobierno italiano piense igual".

"En todos lados hay cabezas frías y cabezas calientes y es probable que Pertini pretenda con esto arreglar algún problema interno, especialmente ahora que van a tener elecciones", apuntó Figueroa.

● ANALISIS ECLESIASTICO

Luego de conocerse aquí las palabras vertidas por el Papa Juan Pablo II, una fuente eclesiástica aseguró que los obispos argentinos están analizando "individualmente" el documento militar sobre la lucha antisubversiva, y considerando, a la vez, la posibilidad de un pronunciamiento público y conjunto sobre el particular.

La fuente expresó que ya se han producido "consultas personales" entre los prelados que integran la jerarquía eclesiástica argentina, y admitió que las palabras del Papa y la opinión oficial del Vaticano vertida a través del diario "L'Osservatore Romano" aumentan la posibilidad de un pronunciamiento público del Episcopado.

Siempre dentro del ámbito confesional, el rabino Marshall T. Meyer difundió una declaración en la que afirmó que "una vez más las Fuerzas Armadas juegan irresponsablemente con la historia, en nombre de Dios, la cristiandad y presumen, con arrogancia inigualable, que el pueblo argentino está compuesto por infradotados, ovejas y sádicos".

"Nadie controla la historia —advirtió el rabino— salvo Dios, cuyos atributos son justicia y amor".

Por último destacó que "no existe posibilidad de reconciliación hasta que los culpables de asesinatos de todos los extremos sean juzgados por el debido proceso de ley; nadie con un mínimo de inteligencia y conocimiento de los últimos diez años sangrientos puede tomar en serio el documento de las Fuerzas Armadas, que está lleno de medio-verdades, clisés, mentiras y pomposidad".

● INTELECTUALES

En similar sentido se expresó un grupo de intelectuales argentinos para quienes "el informe de las Fuerzas Armadas se arroga el derecho de distribuir ampliamente el perdón de Dios".

La declaración fue suscripta, entre otros, por Marcos Aguinis, Sara Facio, Martha Lynch.

ES UNA BLASFEMIA A DIOS, DIJO ESQUIVEL

El Premio Nobel de la Paz 1980, Adolfo Pérez Esquivel, sostuvo que el informe de las Fuerzas Armadas sobre la lucha antisubversiva es "inmoral y anticristiano, una blasfemia a Dios, al pueblo argentino y a la humanidad".

En un documento entregado en el transcurso de una conferencia de prensa, el coordinador del Servicio Paz y Justicia aboga, además, por el esclarecimiento del tema de los desaparecidos en forma "integral".

"Se pretende utilizar el nombre de Dios —destaca el trabajo— y legitimar todo lo actuado.

A través del documento, Pérez Esquivel interpreta más adelante, que las Fuerzas Armadas "intentaron hacer llegar a la opinión pública su tácita voluntad de que los crímenes cometidos contra nuestro pueblo se mantengan con total impunidad".

Añade que la gestión del actual gobierno militar, "lejos de ser un acto de defensa de la libertad y la democracia, se constituyó en uno de los más horribles actos".

Rechaza igualmente en severos términos la afirmación de las Fuerzas Armadas en el sentido de asumir como "actos de servicio" todo lo actuado.

DOCUMENTO ANTISUBVERSIVO: "FALTA DE VERDAD OBJETIVA"

La Comisión Nacional de Justicia y Paz, que depende de la Conferencia Episcopal Argentina, expresó que en el documento oficial sobre la lucha contra la subversión "hubiéramos querido ver descalificado no solo el horror desatado por la guerrilla, sino también la represión ilegal a la que la misma dio lugar".

"La falta de verdad objetiva y la ausencia de una expresa voluntad por parte de las Fuerzas Armadas de volver al planteo de la defensa nacional, abandonando la doctrina de la seguridad nacional, colocan a la comunidad argentina a merced de los vaivenes de la política interna de otras potencias", agregó la declaración suscripta por el presidente y el secretario de la Comisión, Franklin Obarrio e Ignacio Palacios Videla, respectivamente.

Citando al Papa Pablo VI, el comunicado dice que "si quieres la paz, defiende la vida" y "todo hombre, cada hombre, todos los hombres, son imagen y semejanza de nuestro Padre común".

Añade que "porque ésta es una convicción que está en la base de nuestro ser social y nacional, es que rechazamos la violencia homicida, toda violencia homicida, como medio de justificación para alcanzar unos fines determinados, por deseables que éstos fueran".

Luego sostiene que el contenido del informe de la Junta Militar "no cumple con la exigencia de verdad que la asamblea plenaria del Episcopado Argentino reclamó como primer elemento del examen de conciencia nacional que propiciaba en reciente declaración".

"También nos preocupa —señala— de manera muy especial el anuncio de una posible ley de amnistía que se agregará como una injusticia más a tantas injusticias, ya que sería una forma de imponer olvidos".

Finalmente estima que "pese a todo, aún tenemos derecho a esperar un mejor servicio a la verdad en estas circunstancias", pues "más tarde o más temprano la comunidad nacional habrá de construir la verdad objetiva".

En tanto, en declaraciones formuladas en la víspera en La Plata, la presidenta de las Madres de Plaza de Mayo, Hebe de Bonafini, calificó al documento militar de "infame" y agregó que las autoridades castrenses "fueron tan cobardes que ni siquiera tuvieron la valentía de leerlo ellos mismos".

SEVERA DECISION DE UN CURA DE NEUQUEN

NEUQUEN, 5 (De nuestro corresponsal).— **El cura párroco de una capilla de esta capital provincial difundió una "norma pastoral" mediante la que vedó la participación en actos religiosos que se realicen en su jurisdicción a funcionarios y ex funcionarios del gobierno, entre ellos el presidente Reynaldo Bignone, como también a oficiales, retirados y en actividad.**

La decisión se adoptó **ante lo que se denominó como "atropellos e injusticias de toda orden que padece nuestro pueblo, que se hace aberrante actitud por parte del gobierno militar" con el reciente documento sobre la lucha antisubversiva, "el cual está lleno de falsedad y de mentira".**

La decisión abarca a los ex presidentes y ex comandantes del ejército **Jorge Videla, Roberto Viola** y **Leopoldo Galtieri**, a los ex comandantes de la Fuerza Aérea, **Ramón Agosti** y **Basilio Lami Dozo**, y a los ex comandantes de la Armada, **Emilio Massera** y **Jorge Anaya**.

También incluye a los actuales integrantes de la junta militar, teniente general **Cristino Nicolaides**, almirante **Rubén Franco** y brigadier general **Augusto Hughes**, además de ministros nacionales y provinciales.

BANCO COMERCIAL DEL NORTE: UN DAMNIFICADO ENTABLO QUERELLA

Una querella contra los principales directivos del Banco Comercial del Norte fue radicada en el juzgado de instrucción N° 12, por presuntas operaciones clandestinas fraudulentas, que se habrían llevado a cabo entre los años 1975 y 1980.

La querella fue iniciada por José A. Harrington, en su carácter de damnificado por los supuestos delitos a raíz de que mantiene participación accionaria en la firma Garovaglio y Zorraquín SA.

Se señaló que la empresa Santa Bárbara era una pequeña empresa dedicada a la fabricación de aceites hasta que en 1975 realizó operaciones financieras ilegales con el Banco Comercial del Norte que fueron sancionadas administrativamente por el Banco Central.

Se agrega que la empresa Santa Bárbara a costa del Banco Comercial del Norte obtuvo una sugestiva utilidad aproximada a los dos millones de dólares.

Se consigna que al tiempo de la operatoria los accionistas eran Federico Zorraquín, Pablo Terán, Jaime Nougués, EOS, Celia Terán y Federico Nougués.

Se señaló que el Banco Comercial aportaba su servicio de intermediación, su personal y oficinas y proveía los recursos, sin cuyo concurso no pudieron concretarse las operatorias.

Se estableció que el Banco aportaba sus propios fondos para concretar un préstamo encubierto y no recibía en cambio ninguna utilidad.

En 1976 el Banco había violado la circular 662 en cuanto prohibió a las entidades operar en el mercado secundario con operaciones financieras pasivas, lo cual se habría consumado mediante la "pantalla" de Santa Bárbara SA a cuya cartera transfirió un millón trescientos mil dólares para un negocio conocido vulgarmente como "bicicleta del CDT".

Se señala que el Banco compraba por su mesa de dinero a 180 días, y vendía a corto plazo y menor tasa con cláusula de recompra.

En consecuencia la querella requiere una amplia investigación

INDEMNIZAN A ALUMNO LISIADO

Fue Golpeado en el Ambito de la Universidad de La Plata

LA PLATA, 5 (De nuestro corresponsal).— Un fallo contra la Universidad de esta ciudad fue confirmado por la Cámara Federal de Apelaciones. Se trata de un mentado episodio ocurrido hace siete años en oportunidad en que un alumno fue objeto de una "manteada", situación que le originó golpes tales que hoy se ve incapacitado para desempeñarse en la vida con normalidad.

En primera instancia se ventilaron los hechos de la siguiente manera. En 1976, el estudiante Enrique Eduardo Mochi, que cursaba el 2° año en el Colegio Nacional, según reza la demanda encarada por su padre, durante la clase de educación física dirigida por el profesor Julio Esteban Molla Villanueva, fue sometido a una "manteada" durante la cual recibió numerosos golpes. El adolescente no se pudo levantar y pidió auxilio a su profesor que lo llevó al cuerpo médico del colegio, donde se constató que presentaba "una parestesia en ambos miembros inferiores y los brazos, con sensación de pérdida de fuerza". El mismo día otro profesional diagnosticó "traumatismo de cráneo".

El juez de primera instancia Leopoldo J. Russo, se refirió en su resolución a la responsabilidad de Molla Villanueva manifestando que "ordenó, presenció y toleró la 'manteada' y sus consecuencias y así violó sus deberes de funcionario público calificado como educador, los de su custodia y vigilancia durante las clases". No pensó lo mismo la cámara que rechazó la demanda deducida contra el profesor sosteniendo que no fue probada la "manteada" y que los menores que participaron del hecho, si bien reconocieron que obraron por decisión de aquél, ninguno declaró haber sido el responsable de los golpes.

En 1981, el juez Russo culpó a la Universidad de "deficiencias en la asistencia médica, la irresponsabilidad de la conducta de su profesor, su inacción ante los hechos y por devolver a la familia un hijo lisiado que entró sano a clase". Por entonces la condenó a pagarle a los demandados la suma de 370.000.000 de pesos debiendo agregar el interés del ... por ciento. La sentencia fue apelada y la causa pasó al tribunal que confirmó el fallo fijando el monto indemnizatorio en 400 millones de pesos.

En la actualidad la víctima del suceso tiene dificultades en la escritura, en forma parcial para la lectura y no tiene correcta utilización de su mano derecha.

VARIEDADES: EL JUEZ PIDE INFORMES

El juez en lo Contencioso Administrativo doctor Ismael Gutiérrez Pechemiel requirió al ministro de Trabajo de la Nación doctor Héctor Villaveirán para que en el plazo de cinco días le informe sobre la impugnación sufrida por la Lista Rosa del Sindicato de Unión Argentina de Artistas de Variedades para la concurrencia a los comicios previstos para el 7 de junio próximo.

El juez Gutiérrez Pechemiel libró un oficio al ministro al acoger un recurso de amparo interpuesto por un miembro de esa lista electoral que se consideró agraviado por la paralización que sufre un expediente administrativo en ese Ministerio, en el que solicitó "pronto despacho".

Se informó que el amparo que el 4 de noviembre del año pasado la Lista Rosa fue impugnada por la Junta Electoral de ese sindicato sobre la comprobación de que había efectuado proselitismo, lo que estaría prohibido por el decreto 9-76 de la Junta Militar cuando vedó la actividad gremial.

De este modo la lista no puede participar en los comicios ... que determinó que impugnara la exclusión mediante un recurso ante el Ministerio de Trabajo.

Ese recurso está en trámite y a pesar de los pedidos de pronto despacho no tiene respuesta del Ministerio por lo que se recurrió a la justicia en lo Contencioso Administrativo.

El juez Gutiérrez Pechemiel consideró procedente el amparo y realizó la intimación al ministro respecto de la medida que afecta a la lista cuyos directivos entre otros son Argentino Ledesma, Néstor Fabián, Machingo Abalos, Héctor Pacheco, etcétera.

TRATAN DE SALVAR LA MULTIPARTIDARIA

En las diversas agrupaciones integrantes de la Multipartidaria se discute sobre las consecuencias que las denuncias de Alfonsín acerca del presunto pacto militar-sindical pueden tener sobre la vida misma de ese nucleamiento. La opinión dominante (aunque no unánime) es que el ataque lanzado por el caudillo de Chascomús ha reavivado el enfrentamiento peronismo - radicalismo. Así lo afirmó expresamente el Partido Intransigente y en sentido análogo se pronunció un correligionario del propio Alfonsín, aunque precandidato de otra corriente interna: el ex senador chaqueño Luis León. Por el contrario, una alta fuente del MID, Octavio Frigerio, ha respaldado la denuncia del jefe de Renovación y Cambio.

En un sentido práctico inmediato, todo esto se traduce en cabildeos sobre la conveniencia o no de citar al pentágono político para poner allí las cartas sobre la mesa y tentar un apaciguamiento de los espíritus. En apaciguar se comprometieron telefónicamente Bittel y Contín (según lo declararon ambos por separado), aunque después este último se manifestó sorprendido por la dureza del documento justicialista, uno de cuyos firmantes es el dirigente chaqueño.

Por su parte, Francisco Cerro, presidente del Partido Demócrata Cristiano, inició contactos para promover una próxima reunión de la Multipartidaria que aborde la crisis tomando el toro por las astas. Cerro se manifestó contra un eventual pacto militar - sindical, pero dijo que Alfonsín "debería probar su denuncia, pues de lo contrario sería irresponsabilidad" y lo acusó de haber puesto en peligro la Multipartidaria.

No se considera probable que la conducción radical —en manos del balbinismo— secunde la propuesta de Cerro. Contín y los suyos prefieren que el paso de los días tranquilice un poco las aguas. En cuanto al peronismo, aún se halla bajo la conmoción del encontronazo, y expresamente un asesor de las 62 —Luis Santos Casale— dijo ayer que si la UCR no rectifica a Alfonsín el justicialismo debería retirarse de la Multipartidaria.

REPUDIOS

Solidaridad de 36 Unidades Básicas

En representación de las 36 unidades básicas que presentaron al Partido Justicialista 16.000 afiliaciones, el consejo de la Circunscripción 22 del Peronismo Metropolitano señala, en un comunicado, su total solidaridad con los dirigentes peronistas acusados por Raúl Alfonsín de participar en un pacto sindical-militar. Se califica de ridículas dichas acusaciones y en cuanto a lo manifestado por "el nefasto seudo peronista Patricio Kelly", se puntualiza que es un "vulgar loquito", al servicio de intereses extra-nacionales.

"No es más —se destaca— que otra maniobra del régimen liberal, aliado con la izquierda internacional. Al atacar a dirigentes del peronismo, se busca quebrar la unidad nacional, sin la cual la democracia no es posible".

● EN CORDOBA

CORDOBA, 5 (De nuestro corresponsal).— El Frente Doctrinario Peronista y el Movimiento de Juventud Peronista hicieron conocer un documento repudiando las declaraciones de Raúl Alfonsín, señalando que "ha roto el clima de pacífica y civilizada convivencia cívica de la Nación, que se encamina hacia las elecciones generales para decidir su destino".

EL PC POR AMPLIAR FRENTE ELECTORAL

El comité central del Partido Comunista anunció que la comisión política de la organización iniciará una serie de "entrevistas, gestiones y tareas con el fin de cambiar opiniones respecto a la necesidad y posibilidad de constituir un amplio frente electoral, programático y de gobierno con el Partido Justicialista".

La propuesta frentista de los comunistas incluirá asimismo, según se anunció, a "todos los demás partidos populares que estén dispuestos a coincidir en un programa democrático, antioligárquico y antimperialista".

El Partido Comunista proclamó ya sus candidatos presidenciales y casi todos los cargos electivos sometidos al sufragio popular el próximo 30 de octubre pero, paralelamente, anunció su disposición de retirar sus candidaturas si con ello se favorece la creación de un frente.

TV COLOR
Ctdo. $ 40.000.000.-
Cómprelo en 48 Cuotas fijas de
$ 1.708.000.-
1/financ $ 81 984.000
COSQUIN 24
Capital

Para conocer de verdad el Falcon hay que vivirlo. Recorrer con él todas las calles y todos los caminos. Y disfrutar su equipo opcional de placer. Imagínese:
* Sistema de aire acondicionado integral con cuatro grillas direccionales y un balance ideal de la temperatura.
* Radio AM/FM estéreo, con pasacassettes, antena eléctrica y cuatro parlantes, con un sonido sólo comparable al de unos pocos autos importados de gran lujo.
* Cristales tonalizados de color bronce.
* Luneta con desempañador.
* Cinturones delanteros inerciales, para aunar libertad de movimientos y seguridad total.
* Trasmisión automática.
* Dirección de potencia.

Ahora no se imagine más. Conozca la completa sensación de confort y placer que sólo un Falcon puede darle.

FORD FALCON

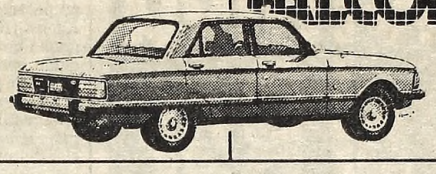

EL FALCON VIENE CON EQUIPO COMPLETO DE PLACER.

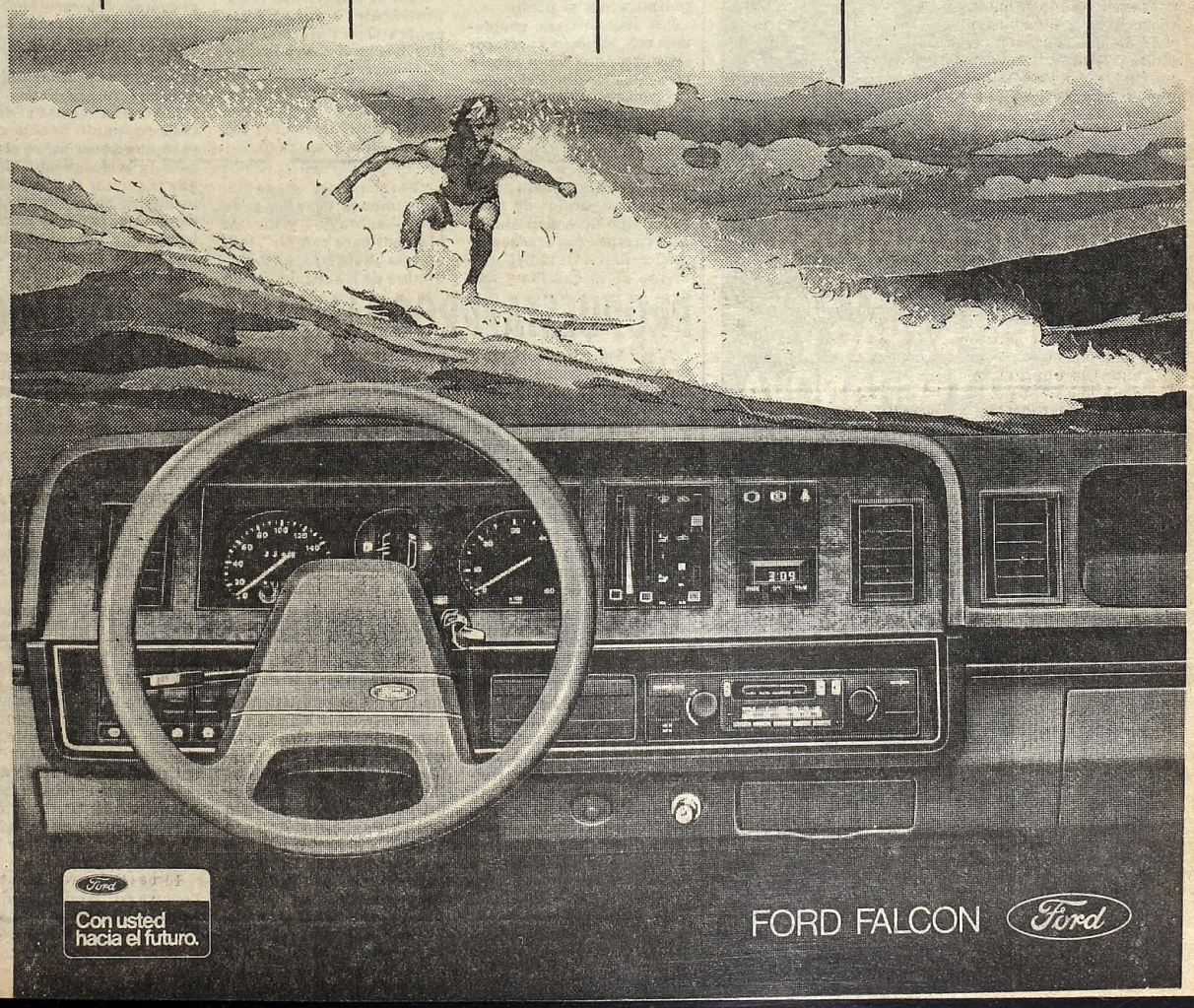

Juan Carlos Altavista y Jorge Porcel en Polémica en el Bar

la gran creación de Gerardo Sofovich

Con: SANTIAGO BAL, PABLO CODEVILA, VICENTE LA RUSSA, ROLO PUENTE, MARIO SAPAG y OSVALDO TERRANOVA.

Hoy 21 hs.

CANAL 13

EL PERONISMO

En Tanto Alfonsín Volvió a Insistir con sus Denuncias

En las últimas horas se acentuó la honda crisis política desatada en el país por las acusaciones formuladas por Raúl Alfonsín en el sentido de que se está "tramando" un pacto sindical - militar, siendo significativo señalar que tanto en el Partido Justicialista como en las 62 Organizaciones Peronistas se aguarda lo que hasta ahora no se ha producido: que Alfonsín presente las pruebas de sus acusaciones. Categóricamente, el justicialismo ha calificado duramente a Alfonsín, señalando que su denuncia se basa "en un cúmulo de mentiras".

● LA RATIFICACION

El precandidato a la Presidencia de la Nación por el radicalismo, ratificó su denuncia sobre la existencia de un pacto sindical - militar y manifestó su "inquebrantable" decisión de "defender al movimiento obrero de las trampas, la prepotencia y la oligarquía gremial". Alfonsín reiteró su denuncia en un telegrama que dirigió a Lorenzo Miguel, a quien, como se sabe, involucró directamente de participar en una alianza con el sector militar.

Miguel había intimado a Alfonsín a que ratificara o rectificara sus denuncias durante una conferencia de prensa en la que anunció que se reservaba el derecho de iniciar acciones judiciales.

En la víspera, el Partido Justicialista, junto a las 62 Organizaciones y la CGT de la República Argentina habían considerado "un complot contra la Patria" la denuncia de Alfonsín y exigieron que la Unión Cívica Radical dé "una rápida y tajante definición" sobre el tema.

El vicepresidente del justicialismo, Deolindo Bittel, conversó telefónicamente con el titular del comité nacional de la UCR, Carlos Contín, señalándole el deseo de "dar por terminado" el episodio, pero la ratificación de sus denuncias, por Alfonsín, complicó aún más el panorama. Bittel dijo, en reunión de prensa, que el tema "ahora seguirá en los niveles que corresponda, porque ya entró en la órbita de la justicia, no de la política".

● SE RATIFICA

Alfonsín ratificó sus acusaciones enviando un telegrama a Lorenzo Miguel, no obstante que —dijo— aún no había recibido ninguna intimación por parte del dirigente de las 62 Organizaciones.

● ALFONSIN Y EL MARXISMO

José Deheza, ministro de Defensa del último gobierno constitucional, acusó a Alfonsín de "conversar en París con cuanto marxista andaba suelto y con gente de grupos montoneros y del Ejército Revolucionario del Pueblo".

Aclaró que ello no significaba que Alfonsín fuera un agente del marxismo internacional, pero subrayó: "Incurrió en falta grave al acusar sin tener pruebas... De una reunión entre sindicalistas y militares, él deduce la existencia de un pacto corporativo".

Se recordó, en medios del peronismo, que mientras "los justicialistas eran perseguidos, Alfonsín se reunía con su amigo y ex compañero del Liceo Militar, general Albano Harguindeguy, en ese entonces ministro del Interior".

El titular del Movimiento de Afirmación Yrigoyenista, Luis León, dijo que la denuncia de Alfonsín fue hecha "a título personal" y que de "ninguna manera representa la opinión global del radicalismo".

● HABLO FRIGERIO

Rogelio Frigerio, vicepresidente del MID, rechazó "la instrumentación de cualquier pacto destinado a repartir zonas de influencia, porque ello perpetuaría la crisis".

TRIACA FORMULO ACUSACIONES SOBRE EL TEMA DE LOS PACTOS

El dirigente de la CGT-Azopardo, **Jorge Triaca**, acusó a Lorenzo Miguel de arrogarse **"la patria potestad"** del movimiento obrero, y rechazó las declaraciones del titular de las 62 Organizaciones que lo involucraban en la polémica por el pacto

"Si Miguel tiene problemas con Alfonsín y sectores militares, que se la agarre con ellos" —dijo Triacca—

En cuanto a eventuales negociaciones entre sindicalistas y militares, el dirigente sostuvo que deben ser **"transparentes"** para no conmover a la opinión pública **"con supuestos de cualquier tipo de conciliábulos que siempre son trasnochados, se hacen en el departamento de la querida y dan estos resultados.**

Triaca justificó sus contactos con el poder militar en los últimos años, porque **"fuimos a pedir el levantamiento del acta institucional, la restitución de las leyes, la libertad de Miguel y de la expresidente, y para hablar contra (José) Martínez de Hoz, nos metimos en la Casa de Gobierno".**

El líder azopardista declaró que siempre deploró que los dirigentes de la CGT RA hayan sido **"censurados y puestos en prisión".**

"Yo también estuve en prisión, menos tiempo, pero peor —subrayó— **y no son blasones para exhibir"**, opinó, esta tácita crítica a la costumbre de los seguidores de Miguel de recordar en casi todos los discursos el paso del veterano dirigente por la carcel, como prueba de coherencia política.

Triaca añadió que **"de la misma manera que un dirigente puede viajar por todo el mundo representando al movimiento obrero, también lo tenemos que representar con dignidad en las cárceles y no estar exhibiéndolo en forma permanente".**

El secretario general de la CGT-Azopardo añadió que **"hay que poner sobre el tapete la seriedad que tiene que trasuntar el movimiento obrero para que ningún candidato, por más encumbrado que sea, ni siquiera nos pueda imputar la verdad de un pacto".**

EL PE NO PROPICIA REFORMAS A REGIMEN DE LA CONSTITUCION

El Poder Ejecutivo Nacional no propicia ninguna reforma a la Constitución Nacional, como tampoco se adecuarían las constituciones provinciales, para unificar la elección de gobernadores, fueron entre otros los puntos de un largo informe que brindó ayer el equipo político del Ministerio del Interior ante los integrantes de la Comisión de Asesoramiento Legislativo (CAL).

El pensamiento del Poder Ejecutivo quedó definido en cuanto de la próxima ley electoral, al expresar que mantendrá "en forma absoluta las prescripciones del texto constitucional de 1853 y desecha las eventuales modificaciones de la enmienda Lanusse".

En consecuencia, según el propósito del Poder Ejecutivo, "quedaron desechadas todas las sugerencias vinculadas con eventuales reformas, de la misma forma que habrá que descartar la adecuación de las constituciones provinciales.

Referente a la designación del futuro intendente metropolitano, el informe expresó que la misma consistirá en aplicar la primera ley orgánica municipal sancionada por los constituyentes de 1853 que en síntesis determinaron que el intendente de la Capital surja de una terna votada por los integrantes del Consejo Deliberante y extraída entre sus pares; de esa terna el presidente eligirá a su delegado en la Capital Federal.

PROPUESTA PROGRAMATICA DE ROBLEDO

Angel Federico Robledo dio a conocer su propuesta programática, cuya síntesis quedó establecida en un trabajo que tituló: "Pensando en el País". Dicho documento fue elaborado por el Primer Encuentro Político Programático realizado recientemente en la provincia de Mendoza, por la Coordinadora de Acción Justicialista, liderada por Robledo.

El mencionado programa aconseja "disponer la reorganización de las Fuerzas Armadas a partir del ejercicio efectivo de su comando supremo por el Presidente de la Nación". En ese sentido sostiene que "los estados mayores del Ejército, la Armada y la Fuerza Aérea quedarán subordinados a la Secretaría de Estado de cada institución".

El documento de Robledo, sobre cuestiones vinculadas con la política exterior, subraya "la necesidad de un acuerdo honorable y pacífico con Chile,

● APOYAN CANDIDATURA

La Comisión y la Secretaría gremial de Acción Política Peronista, representativa de la lista "Rosa" y de los trabajadores gastronómicos de la Capital, respalda la candidatura presidencial del doctor Angel Federico Robledo.

UNIDAD EN BALBINISMO BONAERENSE EN TORNO AL CANDIDATO DE LA RUA

La unidad del balbinismo bonaerense era considerada en la víspera como un hecho consumado en medios allegados al precandidato presidencial de la Línea Nacional, doctor Fernando de la Rúa. Según voceros oficiosos en el día de hoy sería anunciada oficialmente la unidad, la cual se habría logrado sobre la base de la postulación de Calixto Dellepiane a la presidencia del comité de la provincia, cargo que estaba en disputa y que era el tema central del enfrentamiento.

De acuerdo a las mismas fuentes, en las conversaciones para lograr un acercamiento entre el bloque del balbinismo auténtico que orientan los dirigentes Juan Carlos Pugliese y Antonio Trócoli, y el sector que responde al doctor César García Puente, intervinieron los doctores De la Rúa y Perette, y el titular de la Línea Nacional en Buenos Aires, Vicente Mastolorenzo.

En cuanto a los pormenores que rodearon el conclave, consultados los doctores Trócoli y García Puente, se mostraron optimistas en cuanto al acuerdo final, coincidiendo que el mismo estaba muy cerca. "Pero preferimos —dijeron—, no dar nombres para no entorpecer las negociaciones".

Sobre el señor Calixto Dellepiane se dijo que es un dirigente que actúa en la localidad de Campana, donde obtuvo varios triunfos electorales.

AVISO FUNEBRE

Se comunica a los familiares que tengan restos depositados en la bóveda sita en los lotes 32 y 33 del Nº 6, manzana 8, sección 9, del Cementerio de la Chacarita que deberán ser retirados dentro de los cinco (5) días, caso contrario se solicitará a la Dirección de Cementerios su cremación y posterior destino de las cenizas.

AUN ESPERA PRUEBAS

UNA NUEVA DESMENTIDA DE LAS 62

Las 62 Organizaciones Peronistas informaron que a las 19.30 del día 3-5-83 en la sucursal 39 de Correos y Telecomunicaciones de Zelarrayán 5691, los dirigentes Lorenzo Miguel, Diego Ibáñez, Rodolfo Ponce y Herminio Iglesias, con las órdenes de telegramas 21, 22, 23 y 24, enviaron sendos telegramas colacionados dirigidos al señor Raúl Alfonsín a la sede de la Unión Cívica Radical de Alsina 1756, con lo cual "desmienten a dicho dirigente político que dijo no haber recibido los despachos telegráficos a los que se hizo referencia en oportunidad de contestar la ridícula denuncia que formulara el doctor Alfonsín".

● "UNA COMPLICIDAD"

SANTA FE, (De nuestro corresponsal).— "Todo este vocinglero debate sobre el **nuevo contubernio**, indudablemente, alude a un hecho cierto: **hay un trueque propuesto, en el que se negocia impunidad** (para la cúpula militar) **a cambio de poder en gremios y obras sociales** (para la cúpula sindical). En todo caso, es el acto de postrimerías de una **complicidad que tiene larga data**". Esta concluyente afirmación fue pronunicada por el dirigente del **MID**, ingeniero **Octavio Frigerio**, al ser consultado sobre el presunto pacto militar-sindical. Frigerio estuvo de paso por esta capital, invitado por las autoridades del desarrollismo local.

En el contacto que mantuvo con la prensa santafecina, el dirigente del desarrollismo explicó: "La política de los últimos siete años tuvo, entre otras consecuencias sociales, la de reducir el salario real de la clase trabajadora a la tercera parte de lo que se requiere para comprar la canasta familiar. Es la política que determinó un achicamiento del mercado de trabajo.

SE ESPERA UN CRITICO DOCUMENTO DE LA CGTRA

La Confederación General del Trabajo de la República Argentina (CGTRA), en las últimas horas de esta tarde dará a conocer un documento donde enjuiciará en severos términos —según trascendió—, la situación socioeconómica imperante. También se anticipó que la central obrera que lidera Saúl Ubaldini, se pronunciará sobre las denuncias realizadas por Raúl Alfonsín, recién en los próximos días

Si bien no fueron adelantados los términos del pronunciamiento que tomará estado público en horas de la tarde de hoy, Ubaldini dejó trascender que "se plantearán —refiriéndose al documento—, los problemas más acuciantes que flagelan a la población argentina".

Indicó el dirigente de la CGTRA que el lunes próximo se reunirá el secretariado de la misma con la mesa nacional de las 62 Organizaciones que encabeza Lorenzo Miguel, "a fin de analizar en profundidad los graves problemas sociales y de todo tipo que afectan al pueblo argentino, a fin de reivindicar las soluciones inmediatas

WEHNER SALIO AL CRUCE DE LAS DENUNCIAS CON OTRA DURA REPLICA

El comandante del V Cuerpo de Ejército, general Rodolfo Wehner, salió al cruce de la denuncia de Raúl Alfonsín sobre un pacto militar - sindical señalando que el precandidato radical "no va a lograr a costa del Ejército su rédito político".

"Deseo expresar en forma fechaciente y terminante la absoluta falsedad de la existencia del supuesto pacto", declaró en Bahía Blanca el jefe militar, revelando que en la reunión de altos mandos realizada el martes último, el teniente general Nicolaides "nos ratificó la falsedad de la denuncia de Alfonsín".

Ante una pregunta de los periodistas, dijo no estar en condiciones de entender "los fines que se persiguen con esas denuncias", sugiriendo que habría que preguntarle al dirigente radical "a que se deben".

"Seguramente —continuó el general Wehner— que en el juego político piensa que va a lograr algún tipo de rédito, pero estoy absolutamente seguro que no va a lograr a costa del Ejército su rédito político".

Respondió luego a otra pregunta indicando que "yo no diría que Alfonsín ha mentido, sino que está utilizando al Ejército y al sindicalismo para buscar fisuras que, en este caso, podrían afectar al Ejército".

"Pero, lamentablemente para él, va a encontrar una pétrea resistencia en se sese sentido", subrayó.

Wehner sostuvo que el Ejército "se ha comprometido a mantenerse totalmente prescindente en toda esta marcha hacia la institucionalización, y esto sí es un pacto con el país entero, no con agrupamientos políticos o sindicales".

"El único pacto del Ejército es su compromiso con la institucionalización del país", enfatizó Wehner, asegurando seguidamente que "no hay discrepancias entre los mandos superiores y el comandante en jefe" y que "la cohesión es total entre los mandos superiores".

Cabe recordar que, como lo adelantará CRONICA en la víspera, un vocero autorizado del Comando en Jefe del Ejército adelantó que la actitud a seguir por el teniente general Nicolaides ante la denuncia de Alfonsín, será la de "mantener informada a la institución sobre la clara y definitiva postura de prescindencia que se ha fijado, evitando polémicas estériles".

Impuesto sobre los
Ingresos Brutos
Moratoria Ordenanza
Nº 38.497/82 - 3ra. Cuota.

Vencimiento: 10 de mayo de 1983.

Importe a ingresar:
Deberá abonar un importe igual al que surja del Rubro 3, inciso "i" de la Declaración Jurada correspondiente (dicho importe deberá ser igual al abonado en la 1ra. cuota).
Lugar de pago:
Banco de la Ciudad de Buenos Aires, Casa Matriz y Sucursales, de 10 a 16. Sucursal Nº 6 de 8 a 16.
Pago por correspondencia:
Este sistema de pago se encuentra vigente únicamente para los pagos en término, remitiendo conjuntamente con la boleta de pago debidamente confeccionada, cheque a favor de la Municipalidad de la Ciudad de Buenos Aires, no a la orden, a Casilla de Correo Nº 628 ó 638, 1000 Correo Central.
A vuelta de correo le será remitido el comprobante de pago.
Consultas y retiro de formularios:
Dirección General de Rentas, Viamonte 900, planta baja, sector "A", de 8 a 14.

Municipalidad de la Ciudad de Buenos Aires

Telam

EL GABINETE TRATO DEUDA DE EMPRESAS

Para tratar importantes temas de gobierno se reunió esta mañana el gabinete nacional con la presidencia del general Reynaldo Bignone y la participación de ministros del Poder Ejecutivo y secretarios del área presidencial. No participó del encuentro el ministro de Salud Pública y Medio Ambiente.

Los expositores principales de la reunión de hoy fueron los ministros de Obras y Servicios Públicos y de Acción Social.

El ingeniero Conrado Bauer se refirió a las empresas del Estado que tienen una deuda aproximada de 15 mil millones de dólares y que por lo tanto se hace imprescindible establecer un aumento en las tarifas de los servicios públicos del 35% para de esta manera volver a los niveles de 1981. También —según informantes— el ministro habría señalado que el Tesoro Nacional deberá atender el financiamiento de las empresas.

TV COLOR
Ctdo. $ 40.000.000.-
Hágalo Suyo en 48 Cuotas
Sin indexar de
$ 1.708.000.-
(Financ. $ 81.984.000)
LOPE DE VEGA 3024
Casi esq. Beiró

NOSOTROS Y LOS MIEDOS
NUEVO DIA NUEVO HORARIO
JUEVES 22.00
HOY "MIEDO AL SEXO"
Con: ALDO BARBERO, ALFONSO DE GRAZIA, GRACIELA DUFAU, ULISES DUMONT, VICTOR LAPLACE, CRISTINA MURTA y OLGA ZUBARRY.
NOSOTROS Y LOS MIEDOS
HOY 22.00
CANAL 9

LAGO LACAR: PASO EL TEMPORAL

Tras Graves Divergencias Pone Proa a Buenos Aires

A BORDO DEL LAGO LACAR, 5 (Especial).— Luego de más de 12 horas de estar al abrigo del Golfo Nuevo, frente a Puerto Madryn, el Lago Lácar se aprestaba esta mañana a regresar a Buenos Aires.

Ayer, los familiares de los combatientes realizaron dos asambleas, una para rechazar una propuesta de remover al capitán del barco y poner proa a las Malvinas, y otra a cuyo término se suscribió un acta reconociendo los esfuerzos del organizador del viaje, Osvaldo Destéfanis, para llegar al archipiélago.

José María Bustinza Yabret, quien durante todo el viaje fue estrecho colaborador de Destéfanis, convocó ayer a la mañana **una asamblea de familiares para incitarlos a tomar el control del buque.** Solo participaron 21 de los 49 familiares y una amplia mayoría resolvió desoír la singular proposición.

El propio Destéfanis comunicó esa novedad al comandante de la nave, Jorge Bernasconi, quien desembarcó a Bustinza en Madryn por intentar alterar el orden a bordo.

Posteriormente Destéfanis expresó que Bustinza no pertenece al Centro de Voluntarios por la Patria. "Bustinza es una buena persona, —dijo— y hasta el momento en que se descontroló en la asamblea actuó como una persona bien intencionada, colaborando con todos nosotros". Agregó que es primo hermano de un teniente aviador de la Fuerza Aérea muerto en las islas. Tras ese inconveniente, el barco se hizo a alta mar pasado el mediodía de ayer; pero la mar gruesa y los fuertes vientos lo obligaron a buscar la costa a media máquina, hasta que anoche regresó al Golfo Nuevo para ponerse al abrigo de la tormenta.

Desde anoche, en que el buque buscó el abrigo del Golfo Nuevo, los familiares permanecieron en sus camarotes, y la mayoría de ellos expresó su deseo de "volver a casa lo antes posible".

Destéfanis comenzó ayer gestiones para que el arribo del buque a Buenos Aires se realice un acto de recepción, presuntamente con la participación de autoridades.

El mar picado impidió ayer la realización de un homenaje final a los soldados argentinos muertos durante las hostilidades, durante el cual se iban a arrojar al agua las flores que aún quedan a bordo. Hasta esta mañana no se había determinado el momento en que se realizará esta ceremonia.

En un comunicado expedido para fundamentar el desembarque de Bustinza, el capitán Bernasconi le imputa el haber convocado sin su autorización a una reunión de pasajeros para "alterar el destino de la nave y obligar al suscripto a enfilar directamente hacia las Islas Malvinas".

"Esta actitud, contraria al orden y esencia del viaje humanitario que estamos realizando, es en salvaguardia de la seguridad de los pasajeros y de la tripulación del buque" y para evitar "situaciones que entorpecerían las gestiones diplomáticas que realiza el país".

De todo lo cual pone el capitán como testigo a su oficialidad, al padre Zaffaroni y al doctor Eduardo González Toledo.

Por su parte, Osvaldo Destéfanis desmintió las acusaciones contenidas en un comentario de la agencia Telam, "que no me llaman la atención —dijo— porque ha sido precisamente el gobierno el que, luego de avalar este viaje con las declaraciones del canciller y del ministro de Defensa, 15 horas antes de salir dio marcha atrás en todo".

ACUSAN A OFICIALES DE LA ARMADA

Un militar retirado presentó ante la Fiscalía Nacional de Investigaciones Administrativas una denuncia por "violación de la legislación de cabotaje", originada en el otorgamiento de un permiso para efectuar navegación de cabotaje a un buque de bandera y tripulación mexicana, presuntamente propiedad de un grupo alemán vinculado al reequipamiento de la Armada.

El ex capitán de fragata y actual capitán de ultramar, Ernesto Caniglia, solicitó en la presentación —efectuada ayer— una exhaustiva investigación, involucrando a la actual cúpula de la Secretaría y Intereses Marítimos (SEIM) y a altos oficiales retirados de la Armada Nacional.

Afirmó concretamente que el SEIM otorgó el 13 de junio pasado, al buque "Tajín", la categoría de "barco argentino" para que el mismo pudiera operar una línea de cabotaje entre Buenos Aires y Ushuaia, operado por la "naviera argentina 'Alfacrucis' ".

La denuncia dijo que esa autorización viola la Ley 12.980, que exige que para poder operar en cabotaje los buques deben ser de bandera argentina, ser tripulados por capitán y oficiales argentinos

La naviera Alfacrucis habría obtenido del Ministerio de Defensa —de acuerdo siempre con la presentación— la declaración "de interés nacional" para un proyecto cuyos alcances no se explicaron y que significó "chartear" el "Tajín", lo que se calificó como "operación privilegiada con una excepción otorgada ilegalmente", mientras se negaba igual autorización a un armador nacional.

Al respecto, Caniglia señaló que "se habrían efectuado 'sugerencias' a la naviera argentina interesada en el tráfico para que retirara su pedido".

Solicitó además a la fiscalía que se aclare la posible relación entre los titulares de Alfacrucis, presuntamente oficiales retirados de la Armada, y funcionarios de la actual administración pública, así como la probable existencia de una maniobra

VENTILAN FALLO QUE SIENTA UNA CURIOSA JURISPRUDENCIA

El abogado Leopoldo Juan Meerfeld presentó una apelación ante la Sala segunda de la Cámara del Crimen protestando contra un tercer sobreseimiento provisional del juez doctor Méndez Villafañe a José Sisro y Marco Levy Hana, cuñado del primero de los nombrados, a quienes el querellante les había promovido querella criminal por haber vendido nuevamente a su propio cuñado, un departamento ubicado en Ayacucho 1744, de esta capital, que ya había sido prometido en venta bajo boleto de compraventa, y que estaba en pleno trámite de juicio por escrituración desde hacía tres años atrás.

Según el doctor Meerfeld, en tanto se había prometido la venta del mencionado inmueble, los propietarios enjuiciados ya habían alquilado la unidad a un tercero y posteriormente desconociendo los derechos legales adquiridos por el demandante, que ya había cumplido con todos los requisitos del caso para la compra, lo vendieron sin más a una tercera persona que resultó cuñado del presidente de Ayacucho Construcciones S.A., que realizó la obra y la comercialización de los inmuebles.

En la actual presentación se pone de relieve que el doctor Méndez Villafañe al fallar por tercera vez consecutiva sobreseyendo a los procesados, está sentando una jurisprudencia peligrosa para la estructura legal social y económica de la comunidad porque su criterio de que obraron por consejo de dos abogados abre paso a la teoría del "error de derecho extrapenal", no contemplado en nuestra legislación positiva.

Se afirma que no existe en este caso procesamiento alguno para la parte que cometió la "defraudación" (según el querellante), ya que ésta adujo que sus abogados les habían aconsejado así. En la actual presentación se explica que resulta que de tal consejo surge un delito tipificado en este caso en el "artículo 173, inciso 11 del Código Penal", y que según la teoría sentada ahora por el doctor Méndez Villafañe los consejeros legales y los responsables directos de la operación estarían a salvo de toda sanción.

Conforme al escrito del doctor Meerfeld están querellados por el hecho denunciado reiteradamente ante los estrados judiciales los doctores Francisco De la Vega y José Luis Caldani que aconsejaron vender el departamento ya comprometido por boleto de compra venta y el síndico de la sociedad, doctor Mario Valerio Szaleowicz, por no haberse opuesto a la venta ahora cuestionada.

DIPUTADOS ACOSAN A THATCHER

LONDRES, 5 (DPA).— Más de 150 diputados de la oposición laborista británica piden que se forme una Comisión Investigadora del controvertido hundimiento del crucero argentino "General Belgrano" durante la guerra anglo-argentina por las Islas Malvinas.

Según se informó hoy en Londres, más de 150 de los 238 parlamentarios laboristas firmaron ya una petición en tal sentido del diputado Tom Dalyell, uno de los más severos críticos de la política del gobierno conservador de Margaret Thatcher sobre las Malvinas.

El crucero "Belgrano", fue hundido el 2 de mayo de 1982 por un torpedo inglés, fuera de la zona de 150 millas en torno a las Malvinas declarada por los británicos, pereciendo más de 300 soldados argentinos.

Dalyell sostiene que la primera ministra Thatcher ordenó expresamente el hundimiento del crucero para llevar al fracaso las gestiones de paz que por ese tiempo impulsaba el presidente peruano Fernando Belaúnde Terry.

El crítico parlamentario laborista añade que, al momento de ser atacado, el crucero "General Belgrano" y los dos barcos que le acompañaban se movían desde la zona de combate en dirección a territorio argentino, cosa que niega el gobierno de la Thatcher.

Inundaciones: Clima Agrava la Situación

Una situación de auténtica inquietud se vive en distintas provincias de nuestro territorio. Son ellas Santa Fe, Formosa, Misiones y Chaco, lugares donde las pésimas condiciones climáticas han derivado en la crecida de los ríos y la evacuación de numerosos habitantes. A esto se suman calles anegadas, dificultades en los servicios de comunicación y otros inconvenientes propios de este tipo de circunstancias.

● SANTA FE

SANTA FE, 5 (De nuestro corresponsal).— Las intensas lluvias registradas en las últimas 48 horas han hecho crecer el nivel de las aguas del río Paraná, el San Javier y San Jerónimo. Esto motivó que un total de 75 personas debieran ser evacuadas en la localidad de Los Amores, departamento Vera en el norte santafesino. Se solicitó para auxiliarlas ayuda a Ferrocarriles Argentinos que ofreció vagones para alojar temporariamente a los damnificados.

● FORMOSA

FORMOSA, 5 (De nuestro corresponsal).— Un nuevo temporal de agua, viento y descargas eléctricas soporta desde esta madrugada el territorio formoseño, tornando dramática la situación de millares de personas aisladas en numerosas poblaciones rurales y urbanas, de la región sur de la provincia.

Los evacuados por las precipitaciones se aproximan a dos mil personas.

● MISIONES

POSADAS, 5 (De nuestro corresponsal).— Persiste el mal tiempo declarado en esta zona siete días atrás. La pasada madrugada un temporal de agua y viento se desató sobre esta capital ocasionando numerosos inconvenientes. En tanto, continuaba creciendo hoy el nivel del Alto Río Uruguay.

● CHACO

RESISTENCIA, 5 (De nuestro corresponsal).— Anoche y en las primeras horas de la mañana de hoy cayeron nuevas lluvias en el territorio chaqueño. Esta situación ha provocado el anegamiento de varios barrios.

Pagos a Jubilados

A partir de la fecha y hasta el 3 de junio próximo percibirán la mensualidad correspondiente a abril, los pensionados de la ex Caja de la Industria.

El próximo pago corresponderá a los jubilados de ese sector. Tendrá como fecha de iniciación el día de mañana y concluirá el 3 de junio.

Los haberes podrán percibirse en los horarios y lugares habituales a los cuales deberán concurrir los interesados portando la debida documentación identificatoria y aquella que acredite la condición de pasivo. Cualquier duda al respecto deberá ser consultada en la correspondiente caja, donde personal especializado se encargará de satisfacer todo tipo de inquietudes que puedan plantear las personas interesadas.

GRAN VENTA OTOÑO-INVIERNO
para hombres, señoras, niños, bebés y el hogar.
Créditos a sola firma
PARA VESTIR Y CALZAR A TODA LA FAMILIA
SIN FIADOR - SIN CODEUDOR - SIN GARANTE
¡SIN VUELTAS!
ofertas
CREDITO POR $ 4.000.000.-: 8 CUOTAS IGUALES DE $ 500.000.-
CREDITO POR $ 8.000.000.-: 8 CUOTAS IGUALES DE $ 1.000.000.-
CREDITO POR $ 12.000.000.-: 8 CUOTAS IGUALES DE $ 1.500.000.-
CREDITO POR $ 20.000.000.-: 8 CUOTAS IGUALES DE $ 2.500.000.-
LYNCH 3955
Casi esq. Av. Sáenz 1100
91-3529 • POMPEYA
tienda VENUS
Facilitamos el pago de las cuotas de crédito desde cualquier sucursal de Banco o Correos.

EDICTO

El Juzgado Nacional en lo Civil y Comercial Federal Nº 7 de Capital Federal, Secretaría Nº 13, cita y emplaza a Thilman Enrique Hoogen para que se presente a estar a derecho en los autos "HOOGEN, THILMAN ENRIQUE s/ausencia con presunción de fallecimiento Ley 22.068". Publíquese por cinco días. Buenos Aires, abril veinticinco de 1983.

Eduardo C. Bauzá Mercére
Secretario

SOLICITADA:

POR UN PERONISMO UNIDO, PARA UNA DEMOCRACIA PERMANENTE

La COORDINADORA DE ACCION JUSTICIALISTA presidida por el Dr. ANGEL FEDERICO ROBLEDO, convoca a la unidad del Peronismo de la Capital Federal, a partir de reafirmar la voluntad de los afiliados conformando dicha unidad a través de los principios políticos y doctrinarios que dan vigencia al Movimiento Nacional Justicialista, hacia los objetivos siguientes:

1° Un partido organizado democráticamente, basado en la decisión de la mayoría y en el respeto de las minorías. Capaz de dotar al Movimiento de una organización política permanente y sustentar un Gobierno coherente, eficaz y popular:

2° Por la normalización del Movimiento Obrero, hacia su unidad, que asegure la defensa de los genuinos intereses de los trabajadores y se proyecte políticamente en las estructuras orgánicas del Partido y el Gobierno.

3° Un orden constitucional permanente que garantice la Independencia Económica, la Soberanía Política y la Justicia Social a través de una Democracia Integrada una Política Internacional Independiente.

Para ratificar estos principios invitamos al peronismo metropolitano a la Cena de la UNIDAD, a realizarse en el *Club Vélez Sársfield el 6 de Mayo de 1983 a las 21 horas.*

ORGANIZACION PARTICIPACION DEMOCRACIA

Más de 4.000 compañeros afiliados de las 28° Circunscripciones de Capital Federal avalan esta solicitada.

ACUÑA Pastora, AMARAL Nélida Esther, ACUÑA Jorge Angel, AMARAL, Mirta Rosa, AYALA Fortuoso, AYALA Damián, ALIAMO Sandra Noemí, ALBA Juan Carlos, ACOSTA Irma, AVILA Eva, ALMEYDA José, ALMEYDA María, ACOSTA Beatriz, ARJONA Hugo Alberto, ALCARAZ Eduardo, ACOSTA Juan Carlos, AGUERO Manuel, AMARILLA Ramón B., BRAVO Haydée, BALLESTERO Elena, BASCOPE Guillermina, BASCOPE Blanca, BASCOPE Lucía, BASUALDO Reina, BASUALDO Dionicio, BERUTI Felipe, BENITEZ Juan Carlos, BILBAO Graciela, BRAVO Isidro Daniel, BENITEZ Lidia, CAVIA Estanislao José, CAVIA Ruben Aldo, CABRERA Liliana, CABRERA Julia Noemí, CABRERA Daniel, CEJAS Angela, COSSIARI Armando, CORONEL Rosa, CARABALLO Nanci, CORONEL Ramón, CORDOBA Rosalina, CORDOBA Adolfo, CARRIZO Martina, CANO Fernando, CORLETTI María Luisa, CONIPA Daniel, CASCO Rubén, CAMACHO Hortensia, CENTURION Miguel, CORTEZ Josefa, CORONEL Ricardo, CORONEL Graciela, CASTILLO Elsa, CESPEDES Beatriz, CHINCHILLA Néstor Fabián, CHAVES Sebastián, CHOQUE Crisanto, CHINCHILLA Angela, CHINCHILLA Francisco, CARRASCO Florencia, CARRASCO Angel, CRUZ Florentina, CALVINO Juan, CORONEL Rosa, CARRASCO Julia, DIAZ Elba Isabel, DICICCO Haydée Matilde, DICICCO Stella Maris, DONATO Juan Carlos, DONATO Haydée Elena, DE CAMINOS José, DE CAMINOS Silvia, DIEZ Blanca Nélida, DIAZ Nilda Azucena, DIENIZ Domingo, DIAZ Roberto, DE LUCAS Angel, DANTE Carlos, DOMINGUEZ, Romualdo, EREDIA Héctor, ESTIGARRIBIA Alejandra, ESTECHE Pablo, ESCOBAR Ambyesio, ESTRADA Eusebia, FERREYRA Osvaldo, FERREYRA Armando, FERRARO Nilda, FERRARO Rodolfo, FIGUEREDO Eulalia, FIGUEREDO Raúl, FERRARO Juan Carlos, FRANCO Trinidad, GONZALEZ Mario Arturo, GARCIA Mirta Julia, GONZALEZ Félix Pascual, GANZALEZ Mabel, GAVOTTO Miguel César, GENEYRO Félix, GAUNA Vicente, GONZALEZ Alonsa, GAUNA Silvia, GONZALEZ Victoria, GOMEZ Javier Héctor, GILARDI Juan Remo, GALARZA Celina, GALIANO Mary, GONZALEZ Marta, GONZALEZ Alicia, GAMBARTE Julia Edith, GOMEZ Rivera, GOITIA María, GONZALEZ Teresa, GONZALEZ Mirta, GALLO Graciela, GARBARINO Luis, GARCIA Selva, GONZALEZ Pascual, HERRERA Luis, HIDALGO Manuel, HIDALGO Luis, HIDALGO Alicia, HERRERA Martina, JUNCO Eduardo, LOPEZ Carlos E., LAGOS LAMAS Daniel, LASARTE Angela Rosa, LUGO Delia Yolanda, LIZARRAGA Noemí, LEZCANO Alfredo, MARTINEZ Andrés Roberto, MASPI Roque Ramón, MAROTTA Matilde, MAJORI Emilio Ricardo, MARBELLI Oscar, MAJORI Julio Daniel, NOGUERA Federico Luis, NEGRO Carlos Angel, NUÑEZ Irma Gloria, NAVARRO Arminda, NAPOLITANO Lidia, NOGUERA Mirta Delicia, NAPOLITANO Juan, NAPOLITANO Juan José, OLIVERA Jorge Alberto, ORTIZ Omar Alberto, ORTIZ Luis, ORTIZ Petrona Ofelia, OCAMPO Isabel, OMONTE Flores Juan, OZAN Roque Nolasco, PORCINO María Antonia, PRADO Ana María, PORCINO Eva Isolina, PALIZA Miguel, INTTO Neli, REARTE Rosa, RODRIGUEZ Gladys, RODRIGUEZ Mónica, RODRIGUEZ Ana, RAMIREZ Orlando, REVIJELTAL Lidia, ROJAS Carmen, RUIZ Omar Celestino, SPERANZA Francisco, SPERANZA José Oscar, SALAS Lucio, SILVERO Norberto, SOSA Sonia, SALINA Esther, SAVARECE Matilde, SANCHEZ Sara Celia, SOSA Inés del Valle, SOSA Graciela, TOLOSA María del Carmen, TOLOSA Roberto, TOLEDO Julio Horacio, TABORDA Alejandro, URQUIZA Héctor Hugo, URQUIZA Haydée, URQUIZA Alejo C., VALDEZ Ricardo Antonio, VIDELA Zulema, VALLESTA Adriana, VALENTIN María, VIDAURRE Carlota, VALDEZ Juana Aniceta, VELIZ Segundo Isidro, VECERRA Ana María, VIDAURRE Marta, VERN Oscar, VELAZQUEZ Daniel, VERA Ema Alicia, VITTOR Fernando Fabián, WAGNER Orlando, ZALAZAR Patricia, ZUNGRI Norberto, ZUNGRI Carlos, ZACARIA Héctor, ZELAYA Velázquez, ZAVALA Silvana, ASPITICA Lucinda BEHINOHI Emilio, BALESTRO Gustavo, DURAN Azucena, FERRINO Antonio, GALLEGO Julio Martín, GOMEZ Marcelo, GARCIA Héctor, GRACI Rosa, GRACI Herminia de, GRACI Rosa, GOMEZ I.A., MARTINEZ Raúl, MORENO Omar, MONTOYA Juan Eduardo, MONTOYA Gloria Catarina, ORBE Ana María de, PONZANO VAI Roberto Mario, PAEZ Rodolfo, RUSSO Juan, RUSSO Nélida de, RIVERA Elena, REYNOSO Sofía, ROMERO Héctor, SOLIS Norberto, SOUSA Luis, SAMORANO Nelly, SUAREZ Juan Carlos, SACCONE Mabel, BLANCO Ernestina, BELACONE Julia Juana, CUELLAS Eduardo, CHIASSNOVA Esroldo, DORSA Héctor, DEBONIS Norma, DECHANO Oscar, DE LA FUENTE Claudia, FRAGA Inés, GELMAN Julio, GARCIA Carmen Susana, GARCIA Manuel, GIMENEZ Carlos, MARANLET Oscar, MARTINEZ Aquilino, MORALES Luis María, MORALES Carlos, MIRANDA Juan Domingo, MIRANDA María M. de, NAYA Omar, NOVOAS Francisco, PEREZ Luis, PAEZ Stella Maris, PASTORE Antonio José, PEREZ Ester, PEREZ J C., REYES Rosa, RODRIGUEZ Antonio, ROJO Julio, RODRIGUEZ Juan José, RODRIGUEZ Carlos Alberto, RODRIGUEZ Raúl, RODRIGUEZ Santiago, SANOTI Edda, SOLA DE RODRIGUEZ Ana María, TOLOSS Ana, TERRAZO Oscar, VARELA Norma, VALDES DEL TORAL Silvia, ARJONA Miguel Angel, AMARELLE Rufo Dante, ALAMY Bernardo, AGUERO Alejandro, AGUERO Adelina, ARGUELLO Norma, ALVAREZ Marcial, BRACONI Ana Elvira de, BARCOCO José Roberto, BRIZUELA Carlos E., BUSTOS Carlos Miguel, BERSTEIN Sara, BUSTOS Carlos, BUSTOS Hilda Marta, BENITEZ Julio Jorge, BORDON Dora Norma, CARBONEL Rubén, CANALETTI Fernando Darío, CANALETTI Claudio, CHANES Daniel, CICOLINI José Alcides, CASTRO de Smith María, COLUCCIO Haidée, CERNADA Bautista, COIMBRA María Antonia, CAMPOS Cesario, DURAN Olga, DUELLA Carlos Mauricio, DIEGUEZ Oscar Horacio, DIAZ Matilde Francisca, DE MAIO Domingo Jorge, ESTOPIÑAN Antonio Adolfo, ESTRAVIS Roberto Alfredo, FERRERO Horacio Joaquín, FAZIO María del Carmen, FAZIO Francisco Ernesto, FERNANDEZ Mercedes Elvira, FARIAS Blanca Estela, GRANILLO Mario Roberto, GONZALEZ Rubén Horacio, GOMEZ Paula, GOMEZ Anita Libia, GUANÇA Esther, GODOY Alicia Luisa, GUAZARDO Mercedes, GODOY Viviana Cristina, GAZZOLA Norma Noemí, GOMEZ Nicasio Fermín, GOMEZ Mirta, GALIOTTI Claudio Marcelo, GONZALEZ Elba, GROBA Patricia Mónica, GRANATO Jorge, IAFRANCESCO Juanita, IMPAGLIAZZO Patricia Miriam, IMPAGLIAZZO DE MARTIN Silvia S., LEANZA Victorio, LOPEZ Victoria Norma, LOPEZ Elisa, LUQUE Juan Carlos, LUDUEÑA Felipa Esther, LEANDRINE Rodolfo, LOPEZ Telma, LOPEZ Rubén, MARTIR Claudia Alejandra, MARTINEZ José, MARINUCCI Dante, MIRETTI Daniel Oscar, MASTROMANO Roberto, MORALES Roberto Omar, MANZUR Marina, MOLBERT María Cristina, NUÑEZ Fernando Raúl, NARVAEZ Margarita, NAVARRO Ricardo, ORTALLI Adrián Alejandro, OLIVERA Fanny Lidia,

PARTIDO JUSTICIALISTA
Coordinadora de Acción Justicialista
CAPITAL FEDERAL

OZORES Horacio Agustín, ORELLANA Ana, PARREÑO Margarita, PATRICIO Oscar, PREGO Omar Rubén, PEREZ Juan Gregorio, RUIZ DIAZ Lucía, RODRIGUEZ Damián Pedro, REYES Patricia Marcela, SOLE Rubén Héctor, SANFELICE Pascual, SALAS Salvador, SOLE Ricardo, SPANUDIS Jorge A., SODINI Gabriel J., SOSA Arturo, SOLE Raúl Ernesto, SILVERA Mario, SOLIS Manuel Santiago, SOLIS María Nélida, SOLE Mónica, TANGA María Teresa, TEJEDA Rodolfo Oscar, VILAS FERNANDEZ Antonio Alberto, VILLEGAS Armando, ZYLBERBERG Judith Viviana, ADINOLFI Ricardo, AGUERO Jorge Antonio, AGUERO Oscar Alberto, ALBIÑANA Jorge Omar, ALFONSO Roberto, ALMEIDA Jorge, AMAYA María Rosa, AMITRANO Mónica Alicia, ANDRADA DE BOSAZ Dora Estela, ARANDA Oscar Arnoldo, ASSAD Amado, ASIS Lorenzo Félix, AZUAGA Orlando Julio, ALVAREZ Carmen Inés, ARMAS Nélida Nieves, ALBORNOZ Mercedes, AREVALO Rubén Darío, ALMAYA Ana María, ACOSTA Juan Carlos, ABRIGO Luisa, ARENILLOS Raquel, AMUCHASTEGUI María Inés, BUDANO Elvira Victoria, BETOLDI María Seida, BARTHEL Josefina, BARTHEL Jorgelina, BARONE Domingo, BILANCIO Héctor Costancio, BANCHINI Luis Gerónimo, BARA Martha, BARAYIAN Adolfo, BATTAGLIESE Arnaldo, BATTAGLIESE Héctor Arnaldo, BENITO Domingo, BENVENUTO María Italia, BERNASCONI Pedro Cristóbal, BOSAZ Carlos Alfonso, BOSAZ Marcelo Fabián, BOVIO Horacio, BRION Carlos Alfredo, BRION Manuel Carlos, BRION Susana Elvira, BUENO Jacobo, CAGNOLA Alfredo, CAGNOLA Alfredo Oscar, CAGNOLA Oscar, CAVALIERI Armando Oriente, CAVALIERI Luis Germán, CORTES María Laura, CUNZO José Alberto, CAMBA Raquel, CHIESSANOVA Carmen Angela, CHIESSANOVA Osvaldo Luis, CARULI María Lucía, CERSOSINO Amanda, COLLINI María Rosa, COSTANTINO Nelly Elena, CARBAJALES DE DAMICO Lidia, DE MARTIN MORETTO, DOTTA Ana María, DALIA Jorge, DOMINGO Luis Antonio, D'ANIELLO Antonio Francisco, DE MAIO Miguel Angel, DI NUNZIO Juan Carlos, ECHEVERRIA Raúl Jorge, FERNANDEZ Cayetano, FERRADAS Jorge Alberto, FONTAINA Leopoldo, FONTAINA Nilda Beatriz, FONZI Ana María, FENEYRA Nélida, GARCIA Luis E., GUARIGLIO Graciela Marcela, GUARIGLIO Delicia, GUARIGLIO Graciela, GULAPPO Carlos Roberto, GOBIC Ana Teresa, GUEIMUNDE Clara Adela, GARCIA Elena, GIOFFRE Natalio, GNECCO Elena Francisca, GOMEZ Raúl Gregorio, GONZALEZ Osvaldo, GOODWIN Adolfo José, GROSSO Otilia Sara, GUZZI Miguel, HAYE DE TAJES Haydée Carolina, HOSTACHE Ismael Miguel, JULIANO Lidia Ebella, JULIANO Mirna Gladis, KAUFAMAN Néstor, LOPEZ Inés, LAZCANO María, LACURI Rosa Elvira, LOPEZ Angel, LA VALLE Francisco Antonio, LA VALLE Mónica Liliana, LA VALLE Sandra Patricia, LEONARDI Carlos Francisco, LEONARDI Haydée Justina Vives de, LOZANO Pedro, MELLA DE GAMIETEA, MACHADO Juan, MACIAS Antonio Pedro, MAKALE Miguel Angel, MANTUANO Osvaldo Luis, MARCHESE Sandra Noemí, MARCHESE Juan, MARCHESE Silvia Sonia, MARTINEZ Amilcar Héctor, MARTINEZ DE MILCO Mabel Elena, MARTINEZ Manuel Vicente MARTINEZ Ruben Darío MAURO María de los Angeles MAZZA Irene Celina, MAZZAVILLANI Celina Bustamante de, MAZZAVILLANI José Marcelo, MEDINA Jorge Víctor, MILCO Ricardo Jorge, MOLERO Enrique, MOLERO Juan Carlos, MOLERO DE SOLE Norma Beatriz, MONTENEGRO Carlos Alberto, MONTRASI Ana Josefina, MORALES Mirta Beatriz, MORALES Pedro Rogelio, MACEDA Raquel, MARINO Héctor Fernando, MIGUEL Juana Alicia, NESI Juana, NARDI Adolfo Esteban, NAVES María Eugenia, NAYA DE SOSA Gladys Mabel, NAYA Omar, ORLANDO Antonio, OTERO Roberto, ORTELLI Adalberto Domingo, OYOS Marcelino, PASTILLO Nilda del Valle, PANDO Alicia, PALLERES Rubén, PELLEGRINO Omar Reynaldo, PARELLI Emma PALLERES Angel Ruben PATINO Ruben PEREZ Concepción Sara, PEREZ Dimas, PEREZ Héctor, PERRONES Héctor Nicolás, PINTOS Ramón Armando, POSADAS Ademar Alcides, QUIROGA Leonor, QUIROGA Carlos, QUINTERO Ilda M., ROMERO Miguel Alberto, ROBLEDO Martina Guillerma, ROVERO Alejandro Sergio, ROSSI Carlos, ROSSI Celia, RIVEIRA María Inés, RIZZO Rodolfo Carlos, ROSENDE Rubén, RETAMOZO Oscar Rafael, ROMERO Delia, RIZZO Susana Lidia, RAMIREZ Néstor Alfredo, ROBLEDO Martina Guillerma, ROVINI Juan Carlos, RUBINI Vicente, RUIZ Carlos Alberto, RUIZ Fernando Alberto, RUIZ Oscar Alberto, ROSSI DE BRION Anabella Susana, SAENZ Máximo, SAENZ Ricardo Oscar, SAMBIASE Victorio, SASSONE DE TEMPRANO María del Carmen, SASSONE María del Carmen, SPINELLI Felisa Ermelinda, SPINELLI Haydée Rosa, SPINELLI Roberto, SPINELLI Vicente Pascual, SACCHETTI Savino, SALVATTI Celia, SILVINI Juan Angel, SANTO Luis Alberto, SILVA Marta Alicia, SIMONE José Mario, SABARAT Alberto Jorge, SOLER Alicia Marta, SANCHEZ Jorge Fernando, TAJES Claudia Alejandra, TAJES Domingo Miguel Angel, TEMPRANO Raúl, TORRONE Alberto Juan Mario, VAZQUEZ Rubén, VAZQUEZ Mirta, VILLALBA Lilia Beatriz, ZARAZUA Mabel Inés, ACASUSO José H., ASTEGIANO Laura E., ARANDA Jacinta, AHCHEL Graciela M., ARCE Ana M., ANCHEL Norberto, ARROYO Tránsito, AYALA Ramón A., ALBE Luis A., ARCE Olga E., ARCE Graciela, ACEVEDO Rubén O., ACEVEDO Estela, ALTAMIRANO Etelvina R., ALBORNOZ Nicolasa M., ABRAHAM Héctor O., AIELLO Rubén, ACEVEDO Hugo A., AGUIRRE Dalmacio, AHNBERG Victorio, AMARILLA Roberto, ARYSI Luis A., AIELLO Amelia D., ALIENDRO Alberto E., ASMAN René A., ANAYA Carlos L., AMARILLA Roberto, ANDERSON Juan J., ACEVEDO Hugo A., ALFONSO Humberto, ALONSO Gladis, ACEVEDO Serapia, AGUERO Marcelina, ANTONAZZI Yolanda, AGUIRRE Gabriela, ACOSTA Víctor, ARIAS Eduardo, ACOSTA Adolfo R., AUTERI José, AUTERI José V., AUTERI Carlos A., ALTURRIA Teresita, ALBORNOZ Nicolasa M., AYALA María D., ALARCON Dora E., AGAUNISHKLIAN N., AGUIAR Felipe, BENITEZ Hugo, BARRIOS Inés, BEDOYA Rodolfo, BARRERA Mirta R., BALCAZA María M., BARREIRO Luis Alejandro, BARRIENTOS Marta A., BRITEZ Silvia C., BENVENUTO José Mario, BONVIHO Antonio E., BAEZ Casimira, BAEZ Julio O, BAEZ Jesús M., BAEZ Bárbara Gladys, BENILDE Castellini, BENITEZ Osvaldo A., BENITEZ Osvaldo M., BLANCO Eliseo F., BENITEZ, Edgar Osvaldo, BRITOS Margarita, BERTOLINI Héctor, BORTOLI Oscar, BUENAVENTURA Miguel, BUSTOS de A. Gladys N., BELIZAN Beatriz C., BLANCO María I., BIDEIGAIN María E., BASUALDO Polonia, BASUALDO Sara A., BLANCO Maura E., BORRINI Rina, BOUDET Carlos M, BRAZZANO Roberto R., BARROZO Pilar, BARRETO Rosario, CANTERO Irma, CRISTALDO Angel A., CALVO Elide C., CHAVES Gladis, CORREA Carlos R., CAMINOS Victoria, CRISTO Jorge P., CANTEROS Adriana B., CASSANELLI Cristina B., CHAMA Carlos M., CABOT María M., CARABALLO Bernarda M., CESPI Mirtha M., CABANA Susana C., CARAMELA Petrona, CORDOBA Oscar, CORLETA Felipe, CORZO Nicolás, CHAMORRO Luis A., COTTOGNO Leonardo A., CENTRONE Pedro, CRUSENO Luis A., CORLETA Felipe, CABRERA Germán R., CARBALLO Irma A., CERISOLA Marina E., CHARRAS Juana S., CORDOBA Delfina R., CORONEL Nicolás J., CAMALLI Clelia, CLEMENTE Sandra E., CAMARGO Rosa C., CONTRERAS Jorge R., CALDE Angel A., CASTRO Luis Javier, CANTEROS Héctor P., CATTANEO M. N. del Valle, CARDOZO Inocencia, CARABALLO Viviana, CARABALLO Oscar, DIAZ Cándido, DINATALE Carlos A., DEL VALLE Rosariobeb., DE LEON Ricardo, DE LEON Victoriano, DE NOTTA Luis, DE SOUSA José M., DALLAGIOVANNA Beatriz, DELLAGIOVANNA Heraldo, DIPIETRO Roberto T., DOMINGUEZ Roberto, DUARTE Ramón J., DADABOS Alejandro, DIMANGO Teresa, DIMEO Seratina, DE LEON Susana, DINATALE Mabel R., DIAZ Andrés E., DELEON Victoriano, ESPECHE Blanca Luz, ESCALANTE Fermín, ESNAHOLA Lucía A., FORTE Luis, FERNANDEZ Adrián, FERREYRA Clementina, FARIAS Dora S., FIGUEREDO Alba, FERNANDEZ Héctor V., FLORES Adriano, FERRARA Luis, FERNANDEZ Susana B., FLORES Estela Z., FUSANELLI Adelmira, FEDERICO Norma, FERNANDEZ Miguel H., FERNANDEZ Miguel, FERNANDEZ Félix A., FABINICH María, FRENZ Carmen A., FERNANDEZ José M., GANEN Stella M., GIGENA Santiago, GONZALEZ Nélida, GALLARDO Lidia M., GARCIA María N., GONZALEZ Ricardo O., GODOY Higinia, GOMEZ César A., GONZALEZ María del C., GOMEZ María R., GORDILLO M. Beatriz, GOMEZ Ignacio, GONZALEZ Juana P., GIUDICE Sara M. A., GARZINO Guillermo A., GALAN Sebastián, GONZALEZ Serafín H., GUARACIO Luis, GONZALEZ Mercedes A., GOMEZ Carmen Y., GONZALEZ Natividad, GONZALEZ Patricia, GONZALEZ Oscar R., GODOY Lucía C., GORDILLO María, GEREZ Rosa Nélida, HORDADIN Miguel A., HERNANDEZ Jesús, IVANOVICH José M., INSAURRALDE María E., INSAURRALDE Lucio, INSAURRALDE Juan, JUAREZ Angel O., JARA Manuel, KACSER Ignacio V., LOPEZ Teresa, LAFUENTE Graciela, LENCINA Dilma G., LOPEZ Elida., VARGAS Donatila, VILLARREAL Luis O., VALDIVIEZO Ernesto P., VEGA Elisa Benita, YACONO María Elisa, YNSURRALDE Lucio, YBARROLA María Angélica, ZABALA Casimiro, ZAKOUR Graciela LEMOS Marcos, MIRANDA Jorge A., MEDINA Raél, MEDINA Ermelinda C., MARTINEZ Leopoldo I., MARTIR Héctor, MENDEZ Carlos N., MALDONADO María E., MENDEZ Clara, MAFFEO Oscar B., MIQUELINI Ana M., MONTOYA Luciano, MELIAN Oscar, MAGALLAN Alberto, Mc NAMARA Roberto, MANCUSO Hugo A., MACIEL Paulino L., MENDOZA Juan D., MONTOYA Tiburcio, MARTINEZ Angel O., MONTELLONI Francisco, MATTHUS Alberto, MARSAGLIA Stella M., MORALES Marta J., MEDINA Carmen, MEDINA Margarita E., MARMOL Elisa A., MALLORCA Alejandra, NEGRI Juan R., NUÑEZ Juana M., NATELLA Carlos G., ORTIZ Felipa, OCAMPO J. an C., ORTIZ Neris, ORTIZ Amelia T., ORTIZ Luis A., OLIVERA Leonor C., OVELAR César E., ORHEA Pedro A., PEREYRA Oscar, E. PALACIOS Lucía, PIÑEIRO Susana M., PUZZI Amanda D., PESANTE Ronstante, PERALTA Oscar O., PALOMO Visitación Del R., PAGGIO Ana M., PIAGGIO Marta S., PIZZOLORUSSO Héctor J., PIZZOLORUSSO Carlos C., PIZZOLORUSSO Carlos C., PERRINO Alicia S., PERALTA Roberto, PELELLA Miguel N., PETROFF Stella M., POGGIO Amalia, PUZZI Angélica I., PALAMOQUE Carlos J., PUCHETAEster P., POGGIO Herminda, POUZA Manuel J., PAEZ Carlos H., PALACIOS Lucía, PWOOFELLI Miguel E., PERALTA Dantes, PIZZOLORUSSO René, QUIROGA Rosa E., QUINTEROS N. Sandra, QUIROZ Nélida Del C., RIOS Carlota N., ROMERO Roberto R., RODRIGUEZ Roberto F., ROMERO Pedro A., ROLDAN Del Carmen, ROMERO Susana, RANDICH María R.L., RUIZ Leandro, RANDICH Vicente C., ROMERO Osvaldo M., ROMERO Inocencio F., ROMERO Marcos, RAMIREZ Daniel, RIVEIRO Miguel A ROMANO Jose ROMANO Oscar M ROMERO Miguel RUGGIERI María I., RAMOVECCHI Irene, ROSSI Mirta A., ROLDAN Angela, ROMERO Hilario, STELLA Rosado, ROSADO José M., ROSADO Luis, ROLANDO José, SALOMON Flora A., SANTILLAN Toribio A., SALAS Héctor L., SANDE Elvira E., SOIZA Angélica, SUAREZ Pedro M., SERRANO Blanca F., SANCHEZ Altimicia, SANDOVAL Juana E., STAMPONE Mario N., SZODO Emilio J., SUAREZ Elsa M., SOTO Dora, SARACINO Rosa M., SOLERA Francisco, SANCHEZ Rogelio R., SOSA Miguel, SESIN Antonio, ALMAZAN, Juan Carlos; ALMAZAN, Antonio; ANGULO, Miguel; ANGULO, Hugo; ANGULO, Daniel; ANGULO, Myriam; BERTRAN, Ramón; BENVENUTO, Claudio; BERLINGIERI, José; CASSINI, Roque; DENTI, Alberto; ELIZONDO, Silvia; DONATO, Beatriz; GARCIA, Elisa; GUELAR, Ramiro; GONZALEZ CAPARROS, Francisco; FERREIRA, Ramón; FEIJO, Ramón, FERNANDEZ, Daniel; GETTA, Elisa; ESTUPIÑAN, Antonio Adolfo; GONZALEZ, Mabel; DE MARCO, Carlos; PALERMO, Carmen; PALERMO, José; PALERMO, Lina; MULLER, Oscar; HERNANDEZ, José; SARDOU, Jorge; SARDOU, Martha; LOBATO, Amalia; UTHURRACT, José; SIERRA, Bernardo; MARCOLINO, Oscar; GRAÑA, Julio; MIRSON, Carlos; MAZZAFERRI, Juan, ROBLEDO, Luis; MAZZAFERRI, Pascual; MAZZAFERRO, Nélida, MAZZAFERRI, Luis; MAZZAFERRI, Esteban; WADE, Doris; PANE, Leonardo; PAYSE, Horacio; SALVADORES, Gerardo; SALVADORES, Isabel; SALVADORES, Gustavo; SALAS, Gualberto; CAZA, José; GILES; Aurelia; MORETTI, Blanca; GOMEZ, Francisca; ROBLEDO, Eva; MELIAN, Marisa; VARELA, Olga, LLARRETAFE, Mirta; MELIAN, Jorge; MAZZAFERRI, Mario; RODRIGUEZ, Camila; LIUTUINA, Irma; SCHULMAN N., Tribulo Ramón, LEPORACE AMANDA; VIOLA, Juan H., VARELA, Abel; SANTILLAN, Pedro, OLIVER, María, BRUNO, Atilio; VARAONA, Daniel; VARAONA, José; DACHAVEZ, Orfilia; RIZZOLI, Elba, CARDOZO, Constanza; VARAONA, Leopoldo, OSANTA, Hugo; BRUNO, Vicente; MONTERO, Miguel; RIVAPENA, Guillermo; PORCIEL, María, SALVO, Eduardo; SERU, Raúl, TORRES, Alejandro; GONZALEZ, Alberto; SUERO, Horacio; PEREYRA, Amelia, TORRES, Aurora, TORRES, Milciades; MONTERO, María, CONSTANZO, Felipe, DOMINGUEZ, Juan, QUINTANA, S., GOLDMAN, Sonia, ALONSO, Petra, BRUNO, Rosa, REYNOSO, Julio Horacio, ANGULO, Eduardo; Sergio ESTER; GRABOIS Roberto

Siguen más firmas.

EMERGENCIA MILITAR EN BOLIVIA

Temen Nuevos Atentados Contra Jefes del Ejército

LA PAZ, 5 (AP, AFP).— El gobierno declaró en estado de emergencia a la tercera guarnición más importante del país, ante el temor de que se intensifiquen los actos de violencia contra altos jefes del Ejército, tras los recientes atentados de que fueron objeto las residencias de dos comandantes.

La medida fue adoptada después de que el pasado fin de semana, según informaciones conocidas hoy aquí, fue asaltada la residencia del comandante del Ejército, general Simón Sejas Tordoya, y la del general Raúl López Leyton, comandante del Colegio Militar, en la ciudad de Cochabamba.

Según los informes oficiales, cuatro encapuchados ingresaron el sábado a la residencia de Sejas Tordoya, y tras maniatar y amordazar a su esposa, Gladys de Sejas, requisaron la casa, aparentemente en busca de documentación.

Pero el imprevisto arribo de unos amigos de la familia obligó a huir a los asaltantes, que se llevaron consigo algunos objetos, se dijo.

Un operativo similar se cumplió el domingo contra la residencia del general López Leyton.

"Las primeras investigaciones están llevando a la evidencia de que los autores del incidente serían elementos vinculados al narcotráfico, desplazados del Ejército, y paramilitares", señaló un comunicado del Ministerio de Informaciones.

Agregó que Sejas "está empeñado en depurar del Ejército a todos los militares que desprestigiaron su institución, involucrándose en actos ilícitos".

Desde que en octubre pasado el general Sejas Tordoya asumió el comando, unos 30 jefes militares fueron dados de baja por los Tribunales de Honor del Ejército.

El comunicado anunció también que "la guarnición militar de Cochabamba decretó estado de emergencia a fin de evitar la repetición de este tipo de atentados, que tienen las características de represalias por parte de algunos corruptos vinculados al narcotráfico, los que están siendo dados de baja por los mandos militares del Ejército".

El presidente de la República, "a tiempo de expresar su total respaldo al general Sejas y al general López, destacando su papel en el proceso de recuperación del prestigio de las Fuerzas Armadas, ha ordenado la más minuciosa investigación hasta dar con los autores materiales intelectuales", agregó el comunicado.

● GABINETE, EN CRISIS

La renuncia irrevocable presentada por el ministro de Industria y Comercio, Javier Lupo Gamarra, puede desatar en Bolivia en las próximas horas, una crisis general de gabinete, largamente esperada por los sectores opositores al presidnete Hernán Siles Zuazo, estimaron hoy medios políticos.

ANUNCIA NUEVOS ATAQUES LA GUERRILLA M-19 COLOMBIANA

BOGOTA, 5 (UPI).— Un líder guerrillero del "M - 19" dijo que su grupo decidió reanudar la lucha armada ante el accionar de bandas paramilitares tras la sanción de la ley de amnistía por parte del presidente de Colombia, Belisario Betancur.

El portavoz, identificado como "Fernando", en entrevista con un reportero de UPI y otros dos periodistas en esta capital, dijo que 23 miembros del M - 19 "han sido asesinados por las organizaciones paramilitares", desde la puesta en vigor de la amnistía, en noviembre pasado.

"Por eso muchos de los compañeros regresaron a la clandestinidad, porque el gobierno de Betancur no ha garantizado el respeto a la vida y por las amenazas que infunden los grupos derechistas", señaló el portavoz en su diálogo con los reporteros.

El procurador general, en una exhaustiva investigación concluida en febrero pasado, dijo que grupos paramilitares habían asesinado a guerrilleros y campesinos simpatizantes con su causa.

Luego de la investigación, más de 160 personas, entre ellas 59 efectivos militares en actividad, fueron arrestados y todavía aguardan juicio.

El informante del M - 19 denunció el caso reciente de Emiro Mora, un militante del M - 19 que se acogió a la ley de amnistía. Mora fue asesinado de ocho disparos.

"Fernando" también denunció las presuntas amenzas de secuestro en contra del ex parlamentario Andrés Armarales, que estaba preso acusado de ser integrante del M - 19 y liberado luego de la amnistía.

Cuando se le pidió un concepto sobre la imagen de Betancur como gobernante, el vocero del M - 19 dijo: "Es buena porque tiene voluntad, pero hay fuerzas que se oponen al cambio y él solo no puede hacer un trabajo que es de conjunto".

BOMBARDEO
A Gemayel en Líbano

BEIRUT, 5 (UPI).— Tres proyectiles de mortero cayeron hoy en una urbanización del este de Beirut, en momentos en que el presidente de El Líbano, Amin Gemayel, atravesaba el área en un vehículo, dijeron testigos.

Dos personas fueron hospitalizadas con heridas, dijo la policía, pero no hubo inicialmente comentarios oficiales acerca de si los proyectiles estaban enfilados hacia el vehículo presidencial.

Otros tres proyectiles cayeron en el área, pero sin causar bajas, dijo la policía.

VARIOS ATENTADOS EN PROVINCIA VASCA

ESPAÑA: SIGUE OLA DE TERROR

VITORIA, España, 5 (AFP).— Un guardia resultó herido en un atentado perpetrado en la noche del miércoles al jueves contra una fábrica de armas en Guernica, provincia española de Biscaya, aproximadamente a la misma hora en que dos granadas fueron tiradas contra la sede del gobierno autónomo vasco en Vitoria.

En Guernica, varios individuos lanzaron dos granadas contra el puesto de los guardias que vigilan la fábrica de armas Astra-Unceta, y luego abrieron fuego contra los ocupantes, hiriendo a un guardia en la cabeza, informó la policía.

En Vitoria, dos granadas fueron lanzadas con un mortero contra la sede del gobierno autónomo vasco, el Palacio de Ajuria Enea, pero una estalló al tocar un transformador eléctrico y la otra cayó en el jardín de la residencia.

Estos dos atentados se producen 24 horas después del asesinato en Bilbao de dos policías y la esposa de uno de ellos, lo que causó la condena unánime de todos los partidos políticos, a excepción de la coalición independentista vasca Herri Batasuna.

Respecto de este triple asesinato, perpetrado según la policía por la ETA-militar, el Partido Socialista Obrero Español (PSOE), afirmó en un comunicado que se trata de una acción "inhumana y bestial, que muestra el fanatismo y la irracionalidad de los asesinos".

El presidente del gobierno español, Felipe González, actualmente de visita en la República Federal Alemana, declaró que ese atentado representa "un aumento de la crueldad y de la degeneración humana".

El principal partido de oposición de derecha, Alianza Popular, pidió al gobierno que tome las medidas necesarias "para poner fin a esta plaga criminal y eliminar las causas que la alimentan".

Esta nueva ola de atentados se produce a pocos días de las elecciones municipales y regionales.

¡PAREJITA!
Lindas y Asesinas

GINEBRA, 5 (DPA).— Dos bellas jóvenes suizas, de 19 y 25 años, han confesado haber asesinado y descuartizado en marzo último en un hotel de Ginebra a un diplomático de Arabia Saudita.

Las dos mujeres fueron detenidas anoche en una sala de baile de Ginebra, no habiendo declarado hasta ahora los motivos del horrendo crimen.

En la noche del 9 de marzo, el diplomático conoció a las mujeres en un local nocturno de Ginebra, llevándolas al departamento.

GAVILLA ESTAFO A MEDIO PAIS

LA PLATA, 5 (De nuestro corresponsal).—Una muy bien montada organización delictiva que cometió estafas con cheques y con la venta de automóviles por aproximadamente 18.000 millones de pesos, falsificando para completar sus maniobras documentos de identidad personal y de los vehículos, fue desbaratada por efectivos de la Unidad Regional La Plata, que logró detener a cinco de sus integrantes.

Los detenidos, según voceros policiales, son Ricardo José Perez, de 36 años, domiciliado en Mar del Plata, "cerebro" y actor principal de la organización; Julio Chisuarolli, de 38, propietario de una gomería de La Plata que redujo gran parte de la mercadería obténida con las maniobras; Jorge Vicente Amendolara, de 36, empleado, que facilitó una de las chequeras con las que se cometieron las estafas; Juan Carlos López, de 42, empleado, que habría aportado documentos de identidad sustraídos de oficinas del correo nacional donde se deposita la documentación extraviada y José Skarlňa de 32, mecánico de La Plata, que también facilitó la venta de elementos obtenidos mediante las estafas. Además, la policía procura localizar y detener

Ilícitos por $ 18.000 "Palos"

a otros dos integrantes de la banda que se mantienen prófugos.

Las investigaciones se iniciaron cuando el ServicioExterno de la Unidad Regional de La Plata recibió numerosas denuncias de comerciantes locales, sobre maniobras de estafa con cheques que en los bancos respectivos figuraban como extraviados.

Se estableció entonces que algunos de los cheques pertenecían a Jorge Vicente Amendolara, quien a principios de enero había obtenido una cuenta corriente en la casa matriz (La Plata) del Banco de la Provincia de Buenos Aires, y dos días después denunció en la comisaría primera de esta ciudad, que había extraviado la chequera. Lo que en realidad ocurrió, se supo después, es que el sujeto le había entregado los 50 cheques de su cuenta a Pérez, bajo promesa de recibir suculentas ganancias con las estafas.

Fue así, que Pérez y sus compinches, principalmente López y los otros dos que se encuentran prófugos, compraron cubiertas nuevas en distintas gomerías de esta ciudad, de Mar del Plata y de la Capital Federal, pagando con los cheques de Amendolara. Para completar y perfeccionar los delitos, Pérez adulteró documentos nacionales de identidad —que robó López de las oficinas del Correo local donde se depositan los documentos extraviados— colocándoles el nombre del titular de la chequera con su foto.

De esa forma, los malvivientes lograron adquirir cubiertas, máquinas de escribir, bicicletas, automóviles y una cantidad aún no precisada de otras mercaderías, en comercios de La Plata, Mar del Plata, Córdoba, Capital Federal y el Gran Buenos Aires. Se supo que las cubiertas compradas mediante las maniobras eran luego vendidas en la gomería que Ciusarolli posee en 32 y 120 de La Plata.

También confesó Pérez que en Mar del Plata, Capital Federal y Córdoba, alquiló más de 10 automóviles pagando la renta y entregando documentos de identidad falsos. Una vez concretada la contratación nunca más volvía a los sitios y posteriormente, compraba documentación de coches similares a los que le entregaban en las agencias.

MURIO LA PRIMERA DAMA PARACAIDISTA

Una de las primeras mujeres paracaidistas del país, Clara Bustos de Merino, fue encontrada muerta por personal policial en el barrio de Villa Lugano.

La señora de Merino, de 74 años, presentaba diversos traumatismos craneanos y se presume que pudo haber sido arrollada por un rodado, dado que junto al cadáver se encontraron huellas de una frenada.

● UNA ANCIANA

ROSARIO, 5 (De nuestro corresponsal).— Una anciana falleció en esta ciudad como consecuencia de las heridas que recibió al ser embestida por un automóvil.

La víctima fue identificada como Magdalena Luisa Rosso, de 74 años, y fue atropellada por el vehículo patente S-022284, conducido por Luis Antonio Piperio, de 30 años, en momentos que la mujer intentaba cruzar la calle.

ACCIDENTES de TRANSITO
Dr. G. RIGIROLI
ABOGADO
Lavalle 1459 - 6º of. 105
49-7570 7335

ACRIBILLAN A 2 HAMPONES

ROSARIO, 5 (De nuestro corresponsal).— Trágico fin tuvo para dos delincuentes el asalto que perpetraron en un local con sala de pool, donde tras amenazar a los parroquianos se llevaron generoso botín. La policía al ser avisada logró ubicarlos y éstos no acataron la orden de alto. Se originó un tiroteo y los sujetos cayeron heridos muriendo luego en un hospital.

El lugar del atraco fue un bar situado en las calles 27 de Febrero y Crespo, donde ingresaron los desconocidos portando armas de fuego y exigiendo el dinero de la caja y el que llevaban consigo los concurrentes. Concretado el ilícito huyeron a bordo de un coche de alquiler que a pocas cuadras de allí abandonaron.

En tanto las víctimas dieron aviso a la policía que salió tras ellos. A uno lo encontró en la calle Gaboto entre Castellanos y Amenábar. Hubo un enfrentamiento a tiros y el malhechor fue baleado. El cómplice fue encontrado en Amenábar al 3700, surgiendo consecuencias similares. Prácticamente agonizantes fueron llevados hasta el Hospital Central de Emergencias donde dejaron de existir.

● ESTAFADOR

SAN MIGUEL DE TUCUMAN, 5 (De nuestro corresponsal).— Tras una larga pesquisa efectivos policiales consiguieron detener a un sujeto que venía cometiendo estafas en perjuicio de joyeros de esta ciudad y otros comercios del noroeste.

Acusado de estos hechos resulta Horacio Esteban Luna, de 44 años, quién adquiría fantasías finas en la Capital Federal y luego de bañarlas en oro las vendía burlando el control de los ocasionales compradores, quienes creían que se trataba de piezas trabajadas íntegramente con el precioso metal. Así las compraban y pagaban un alto precio por ellas sin dudar que se traba de alhajas de oro, con el tiempo comprobaban que habían sido engañados.

INCENDIO
Fábrica de "Violas"

Daños materiales considerables, pero no víctimas, causó un incendio que se produjo en una fábrica de guitarras hubicada en Tomás Guido 640, de la localidad de Temperley, partido de Lomas de Zamora.

El fuego se inició poco después de las 22 de ayer en el interior del comercio denominado "Carlos Martín", de la precitada localidad, sobre un local de planta baja de 15 por 60 metros, afectando parte de sus instalaciones.

Piñas, Batazos y un DT al Hospital

SALTA, 5 (De nuestro corresponsal).— Mientras los medios de difusión de todo el país dedican amplios espacios y grandes titulares a los escándalos que se generan por el fútbol, otro deporte no tan popular parece querer emularlo en buena medida. Específicamente, se trata del **béisbol** y del encuentro que disputaron en esta ciudad, por el campeonato de la **Liga Salteña,** las novenas de **Juventud Antoniana** contra su clásico rival, **Gimnasia y Tiro. Este cotejo finalizó con un disturbio de grandes proporciones, que arrojó un saldo de varios jugadores y espectadores heridos.**

Uno de los que más sufrió las consecuencias de los exaltados aficionados fue el entrenador de Juventud Antoniana, quien debió ser urgentemente atendido en un hospital tras haber sido noqueado con un golpe proporcionado por un pesado bate.

Los disturbios se produjeron en el diamante del **Ejército Argentino,** al término del partido que Antoniana ganó por 9 corridas a 6. Al terminarse el encuentro, y sin que pudieran establecerse los motivos, los jugadores de ambos equipos se tomaron a golpes de puño, en una batalla campal

Pero eso solo fue el principio, porque a continuación los beisbolistas decidieron hacer su **"partido aparte"**, de forma tal que comenzaron a utilizar los bates para golpear a sus rivales. Todos parecían "pitchers".

Esto no hizo sino llevar mayor confusión y violencia a la batahola. Y las cosas siguieron cada vez con más reciedumbre, cuando algunos espectadores se sumaron a la lucha.

Hasta ese momento todo el trabajo que hacían los dirigentes de ambas instituciones por separar a los contendientes era infructuoso. Pero finalmente, y tras recibir algunos de ellos algún golpe "perdido", lograron su objetivo. Pero cuando los rivales se separaron, se comprobó que el técnico de Antoniana estaba tendido en el suelo, inconsciente.

Algunos espectadores denunciaron, al término de los vergonzosos disturbios, que durante su desarrollo no llegó hasta el lugar de la "batalla" autoridad policial alguna.

VILAS TRIUNFO FACIL Y ENTRO EN CUARTOS

NUEVA YORK, 5 (UPI, AFP y ANSA).— El argentino **Guillermo Vilas** avanzó a los cuartos de final del **Torneo de Campeones de Forest Hills,** tras derrotar al estadounidense **Van Winitsky** por 7-5 y 6-2.

Vilas enfrentará al norteamericano **Mark Dicksen.** También accedieron a los cuartos de final los estadounidenses **Vitas Gerulaitis** y **John McEnroe,** así como también el australiano **Paul McNamme,** el sudafricano **Kevin Curren** y el francés **Henri Leconte.** El torneo está dotado con 500.000 dólares en premios.

La victoria del argentino fue relativamente fácil. Tras un primer set donde se impuso con alargue, pero con justicia, Vilas pasó a dominar en el segundo la totalidad de las acciones. Con su machacante top-spin "arrinconó" a su rival en el fondo de la cancha.

El zurdo argentino hizo un gran partido, especialmente favorecido por las características de las canchas que se están utilizando, con piso de polvo de ladrillo, donde Vilas es un verdadero experto. Se recuerda que este mismo jugador triunfó en el **Abierto de los Estados Unidos,** en oportunidad de jugarse por última vez en este escenario **(1977).**

En otros encuentros correspondientes a los octavos de final, **Gerulaitis** venció a su compatriota **Eddie Dibbs** por 7-6 y 6-4; **McEnroe** superó al colombiano **Jairo Velasco** por no presentación; **Kurren** eliminó a **Fibak,** de **Polonia,** por 7-5 y 7-5; **McNamme** al estadounidense **Stefanki** por 6-2, 4-6 y 6-4 y **Leconte** al boliviano **Mario Martinez** por 6-4 y 6-2.

● **PERDIO Y GANO**

PERUGIA, 5 (UPI y AP).— La argentina **Ivanna Madruga** fue derrotada en los individuales del **Torneo Internacional Femenino de Italia** por la británica **Joe Durie,** quien la venció por 6-2 y 6-4.

En el dobles, **Madruga,** en pareja con la francesa **Catherine Tambier,** superaron a las sudafricanas **Jannifer Mundel** y **René Uys** por 6-3, 4-6 y 6-2.

● **TIBERTI, ELIMINADO**

ROMA, 5 (ANSA).— El argentino **Gustavo Tiberti** fue eliminado del **Torneo Internacional Marlboro-Alfa Romeo** que se está disputando en esta capital, al caer frente al sueco **Stefan Simonsson,** cabeza de serie N° 2, por 6-0 y 6-2. El partido correspondió a la primera ronda del evento.

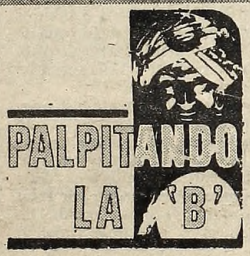

ALL BOYS: La entidad de Floresta se acogerá al artículo 225 y podrá estar presente Correa, en lugar de Roberto Zárate. El puntero Ferrarese se está recuperando de una lesión. Cheves, con esguince de tobillo derecho estará inactivo durante dos semanas. José Ubeda, que no practica, debido a una contractura en el aductor derecho, tampoco estaría presente. Hay malestar con el técnico Pedro Mansilla por el insólito cambio del sábado pasado, cuando Sacó a Pasini, para poner a Del Río, cuando la hinchada entendió que debía haber salido Magán y no el goleador del equipo. El probable equipo: Brunetti; Correa, Pérez Medone, Zárate González y Del Río; Mamberto o Ubeda, Rotondi y Mora o Mamberto; Almada, Pasini y Magán.

ARMENIO: El arquero Kadijevich volvería al banco de suplentes. Carrizo reemplazará a Alonso marcando punta, Héctor Scotta cumplirá el sábado la sanción que le aplicó el Tribunal de Disciplina.

EL PORVENIR: Pascutti jugaría de entrada, mientras que Antonio Del Duca todavía no está en condiciones de jugar. El volante Fernández también se recupera de una lesión.

BANFIELD: Debutará el marcador central Chiape, mientras que Segovia estará en el banco de suplentes. Luego de varios meses sin jugar, volverá al primer equipo Claudio Jara. El centrodelantero Del Castillo se está recuperando de una lesión.

ESPAÑOL: El arquero Catalano que sufrió una seria lesión ante Gimnasia se le debió hacer una prótesis nueva y se le aplicaron tres puntos en el paladar. El martes abandonó al hospital Español. Tiene para 20 días de inactividad. Savoy, con esguince de rodilla derecha no practica.

DEFENSORES: El punero Castillo adolece de una afección renal. Fraga se recupera de una lesión que sufrió en el cuero cabelludo. Anhielo tiene fisura de costilla. La entidad está evaluando los daños producidos por los hinchas de Chacarita en la confitería y el estadio. Papandrea cumplió la sanción que le aplicó el Tribunal de Disciplina y está en condiciones de jugar. Salzano, que también purgó una sanción, podría reaparecer.

GIMNASIA: El conjunto dirigido por Victorio Cocco jugó ayer un amistoso ante Argentino de Quilmes y empató 0-0. Abel Alvez se recupera de una lesión. Sanchez, tirón aductor pierna derecha y Flores, golpe en el muslo de la pierna izquierda.

COLON: El puntero Rubén Benítez estaría de entrada el próximo sábado, mientras que Buttice tiene un fuerte golpe en el muslo de la pierna derecha.

SARMIENTO: Hay malestar con el técnico Federico Pizarro a raíz de las bajas actuaciones del equipo. El sábado tendría la última oportunidad, los candidatos son Nicolás Ferrara, Abel Da Graca y Marcelo Juárez.

LOS ANDES: Fue confirmado en su cargo el técnico Jorge Marchetta. Habría cambios. Se constituyó la comisión provisoria de la agrupación "Lealtad Albirroja". La misma está integrada por Nicolás Fiumara, presidente; Plácido Prego, vice primero, Guillermo Rey, vice segundo, Vicente Fiumara, Tesorero y el doctor Vicente Rudi, secretario. Dicha agrupación fletará dos micros gratis a Junín.

MORON: Hay malestar en la institución del oeste como consecuencia de la pésima campaña del equipo. Los simpatizantes culpan de la misma al presidente Virgilio Machado Ramos, que llevó al club jugadores lesionados y algunos suspendidos. Suenan varios para ocupar el cargo de director técnico. Entre ellos, Adolfo Pedernera, "Pipo" Ferreiro y Julio César Fernández.

VILLA DALMINE: El puntero Ibarra adolece de un golpe en el muslo de la pierna derecha. Por su parte, Mazzeo, tiene una contractura en la pierna izquierda. La entidad de Campana abonó el sueldo correspondiente al mes de abril.

CENTRAL CORDOBA: Carlovich, a raíz de haber sufrido un golpe en la rodilla izquierda, durante la semana, se movió en forma liviana, por su parte, el puntero Guerrero, tiene una contractura en el aductor de la pierna derecha.

HOY el ONCE impone su dinámica!

20.00 EMISION ESPECIAL
BOXEO INTERNACIONAL
LACIAR vs. HOZUMI
en la sensacional repetición de su pelea por la corona mundial de los moscas.
Relatos y comentarios: Ulises Barrera

21.00 BERGARA LEUMANN presenta
BOTICA DE TANGO
con los grandes intérpretes de la canción porteña en especial homenaje a
HOMERO MANZI

CAPITULO PRESENTACION
22.00
FEDERICO LUPPI
en
YO SOY DEL 30
UN PROGRAMA DE ABEL SANTA CRUZ

LACIAR: CREI QUE

● El Pequeño Gran Campeón, Aunque muy Contento, no Sobredimensionó la Victoria

SHIZUOKA, Japón, 5 (Especial).— **"Estoy contento con esta victoria. Ustedes vieron cómo se dio, sin complicaciones. Sinceramente, yo esperaba tener un poco más de trabajo para poder encontrar la distancia justa y llegar a Hozumi. Nuestra preocupación fundamental era su altura y no poder encontrarlo si peleaba de afuera. Así ocurrió en el primer round, donde caminó permanentemente y no pude pegarle con efectividad, pero en el segundo todo se dio vuelta y llegó el triunfo"**, señaló el campeón mundial de los moscas, Santos Laciar, poco después de llegar a su camarín.

Consultado sobre la definición del combate frenta al local Shuichi Hozumi, el corcobés manifestó: **"Todo comenzó con un potente cross de izquierda que llegó muy neto a la cara del japonés. A continuación pude meter dos derechas después del conteo, entre otros golpes que tiré. Fue una situación un poco confusa, pero tras el segundo conteo sí pude meter las manos que estaba seguro iban a poner fin a la pelea, entre ellas una derecha que tiré desde bastante lejos, pero llegó justo en el momento en que el árbitro decidió parar la lucha".**

Con respecto a lo que será su próxima actividad, Laciar indicó que **"se habló de una pelea en Corea, pero no tengo muy en claro si se trata de algo concreto. Seguramente en estos días conversaremos con Giordano y Lectoure y tal vez al llegar a Buenos Aires ya podamos hacer algún anuncio. Lo que es seguro es que haré una o dos peleas antes de darle la oportunidad al mexicano Juan Herrera, que es el retador oficial designado por la Asociación Mundial de Boxeo".**

Naturalmente, se le consultó cuál sería su actividad luego del triunfo, a lo que Laciar repuso que **"ahora vamos a ir todos a cenar, para festejar el éxito. Naturalmente estarán invitados a nuestra mesa todos los muchachos japoneses que tan bien nos trataron desde que llegamos a Tokio, encabezados por Shuki Murayama, que estuvo permanentemente a nuestro lado y nos solucionó todos los pequeños problemitas que se fueron presentando".**

Abundando en este tema, Laciar dijo: **"verdaderamente tengo que dejar bien en claro que yo he viajado a muchos lugares del mundo para combatir, pero nunca había recibido tantas atenciones como las que nos brindaron aquí en Japón. Se trata de una gente fenomenal, a la que espero algún día retribuirle todo como se merecen. Al menos esta comida servirá para comenzar a hacerlo".**

Todo el mundo conoce perfectamente la profesionalidad de Laciar, que se ha ido acentuando cada vez más en los últimos tiempos, hasta convertirlo en un verdadero ejemplo por la seriedad con que toma su preparación. Sobre esta base, se le consultó si pensaba darse algunos gustos "especiales" durante la cena, a lo que el campeón repuso que, evidentemente, se disponía a comer y beber algunas cosas no habituales en él.

"Yo no tomó vino, porque no me gusta —aclaró—, **pero sí seguramente voy a tomar algo de cerveza y sobre todo algunas bebidas gaseosas que me gustan con locura y no puedo ni probarlas cuando entreno. Además, voy a ver si podemos incluir en el menú algún tipo de pastas, si fuese posible tallarines que también me agradan mucho. Por último, buscaremos algún postre, porque hace tiempo que no pruebo algo dulce. Son todas cosas que parecerán sencillas para los que pueden comerlas o tomarlas todos los días, pero para mí se convierten en verdaderos manjares".**

Francisco Giordano, manager de Laciar, coincidió con el campeón en que **"la pelea se presentó más fácil de lo que creíamos. En rigor a la verdad todo se terminó cuando 'Falucho' metió su primera mano a fondo y el resto solo fue cuestión de esperar el final. No caben dudas de que Laciar está pasando por un gran momento a lo que se suma la seriedad en su trabajo de preparación".**

En cuanto al futuro de su representado, dijo Giordano: **"Estamos manteniendo algunos contactos que seguramente tendrán definición ahora que todo terminó y dejamos de pensar en la pelea como tema absorbente. No sería raro que antes de llegar de regreso a Buenos Aires tengamos definido dónde y ante quién hará Laciar su próxima defensa".**

Marcelo Tejero, el entrenador del cordobés, se mostró sorprendido **"por la facilidad con que Laciar definió la pelea. Estábamos preparados como para enfrentar a un rival más exigente y nos decepcionó lo poco que hizo Hozumi sobre el ring. Sin embargo esto no hizo más que confirmar las enormes condiciones de nuestro boxeador. Más tarde o más temprano éste era el final que preveíamos para la pelea".**

En lo que respecta a los avances que apreció en Laciar, Tejero dijo: **"En una pelea tan corta es poco lo que puede decirse, pero lo fundamental está en el proceso de preparación que llevamos a cabo. Ustedes saben mejor que yo que todo depende de la voluntad con que encare el trabajo el boxeador y en este sentido Laciar es un verdadero fenómeno, puesto que hace todo con una seriedad y una tranquilidad que nos evitan problemas. Casi diría que no hay que darle indicaciones, pues sabe y respeta todo lo que hay que saber y respetar en estos casos".**

Por su parte **Juan Carlos Lectoure** se mostró también muy satisfecho de lo hecho por Laciar, coincidiendo con el resto de la delegación argentina en que la pelea había resultado **"más fácil de lo que suponíamos"**. En lo que respecta al futuro del campeón, el promotor del Luna Park dijo que **"lo único seguro hasta el momento es que hará una defensa más, por lo menos, antes de enfrentar al mexicano Herrera, que es el retador oficial".**

NO HUBO DRAMA JAPONES

SHIZUOKA, Japón, 5 (Especial).— Pocas veces se observó a los aficionados japoneses retirarse de un estadio con la expresión de tristeza con que lo hicieron hoy los 5.000 espectadores que presenciaron en el Sam Gyo Hall de esta ciudad el combate entre Santos Laciar y el japonés Shuichi Hozumi.

Es sabido que el pueblo japonés no se destaca precisamente por el desborde emocional en sus expresiones masivas, ni cuando a sus hombres le corresponde el triunfo ni cuando caen derrotados. Por esa misma razón, la contundente demostración de superioridad del boxeador argentino se desarrolló ante un clima de silencio total en el estadio y a lo largo de los pocos minutos que duró el combate sólo se escucharon voces en ambos rincones.

Después, cuando todo había epilogado, una salva de tímidos y respetuosos aplausos acompañó la despedida del ganador y un helado silencio la partida hacia los camarines del local.

Allí fue cuando se comenzó a palpar ese clima de decepción, motivado no ya por la derrota del japonés, que estaba en los cálculos potenciales de todos, aún del público que fue a alentarlo, sino porque en estas tierras se practica un estilo de boxeo muy diferente al que puede exponer Hozumi, en los que quienes caen vencidos acostumbran a vender cara su derrota, a plantear otro tipo de lucha ante el rival.

Normalmente, Japón exporta peleadores que tienen como principal condición salir a la descubierta y, aún recibiendo bastante castigo, perseguir a los rivales por todo el ring descargando toda suerte de golpes que pueden llegar a complicar al más pintado.

A despecho de que Hozumi no es un pegador, sino más bien un estilista dotado de buena técnica, creemos firmemente que su público esperaba en este combate titular una actitud diferente de su parte. No queremos decir con esto que aguardaban que el estilista se convirtiera en peleador, pero sí que saliera dispuesto a dar todo de sí, con toda la garra y el valor que le fuera posible.

En este sentido, Hozumi hizo cuanto pudo, porque se vio superado totalmente por Laciar, quien prácticamente lo vapuleó sin solución de continuidad, pero no se lo vio rehuir la lucha en ningún momento, limitándose a tratar de emerger de la situación como podía.

Esto fue interpretado cabalmente por los aficionados locales, quienes como hemos dicho demostraron con el silencio su decepción, pero dejaron la cosa allí, sin que existieran abucheos o silbidos para Hozumi. Al menos éste había salvado una de las pautas que caracterizan también al boxeo japonés: sus hombres "mueren de pie" si es necesario, pero no dejan la lucha así nomás.

Toda la historia del pugilismo japonés está signada por la ausencia casi total de casos en los que un boxeador hayapuesto fin a un combate por su propia voluntad, es decir abandonando y una de esas oportunidades la recordamos muy bien todos los argentinos, pues fue protagonizada por Paul Fuji, cuando le tocó resignar su corona mundial de los welter junior ante nuestro "intocable" Nicolino Locche en 1968.

¡Qué Trofeo!

SHIZUOKA, Japón, 5 (Especial).— Al término del combate se observó un hecho curioso cuando los organizadores del combate le hicieron entrega a Laciar de un hermoso e imponente trofeo de más de un metro de altura, que el cordobés intentó levantar para exhibirlo a los fotógrafos y no pudo.

Indudablemente se trataba de un premio demasiado pesado para un hombre de 50 kilos y allí fue cuando apareció prestamente Juan Carlos Lectoure, quien ayudó a Laciar a levantar el trofeo para exhibirlo ante las cámaras de televisión.

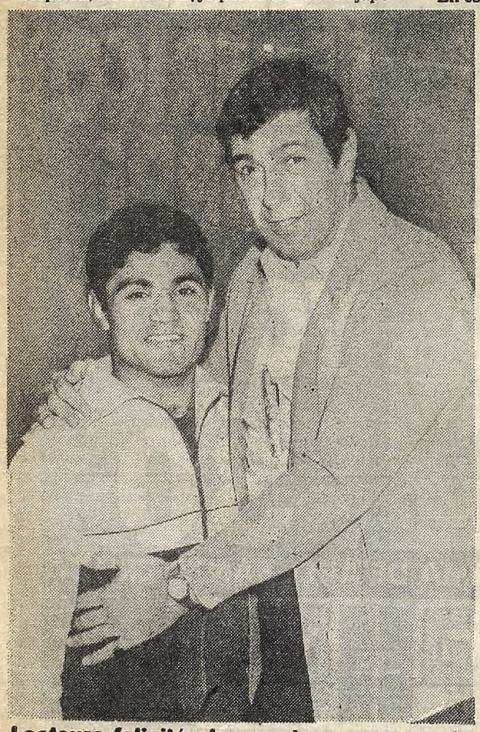

Lectoure felicitó al pequeño gran campeón.

Antes de la pelea, Laciar se dedicó a leer.

Lo Unico que Quiere Durán es Quedarse

Aunque aún no se sabe a ciencia cierta en qué día y lugar se realizará el enfrentamiento por la corona mundial de los Mediano Junior, entre el norteamericano Davey Moore, y su desafiante el panameño Roberto "Mano de Piedra" Durán, el apoderado de este último Luis Spada, aseguró que podría llevarse a cabo en junio y que en lugar de Sudáfrica sería Nueva York.

Si se llega a confirmar que el combate se realiza en esa ciudad norteamericana sería una especie de "volver a vivir" para el panameño, pues en el Madison Square Garden, obtuvo la corona mundial de los Livianos en 1972 al vencer al escocés Ken Buchanan. Sobre el posible viaje de Durán, ya sea al lugar del combate, o a su país de origen, Spada señaló: **"No tenemos ningún apuro de irnos de Argentina, estamos muy cómodos aquí y pensamos quedarnos hasta último momento".** Con relación a las nuevas fechas y lugares que se barajan el argentino radicado en Panamá, dijo: **"Conversé telefónicamente con Bob Arum y parece que ahora la gran posibilidad es montar el combate en el Madison Square Garden, desechando por consiguiente a Sudáfrica como sede del combate. Económicamente sería un gran acierto, pues la colonia latina es muy grande en Nueva York. Además otra cosa que puedo adelantar es que Hagler - Roldán no irá en la misma velada que Durán - Moore ni en Sudáfrica, ya que las empresas televisivas no quieren correr ningún tipo de riesgos y se niegan a hablar de algo concreto hasta tanto los dos púgiles logren sortear sus respectivos compromisos del día 13 del corriente".**

Volviendo nuevamente a Durán digamos que entrenó en el gimnasio del Luna Park trabajando especialmente en el "rubro guantes", efectuando cinco rounds (de cuatro minutos cada uno), tres de ellos ante el cordobés **Hugo Alvarez** y dos con **Ricardo Carballo.**

ERA MUCHO MAS

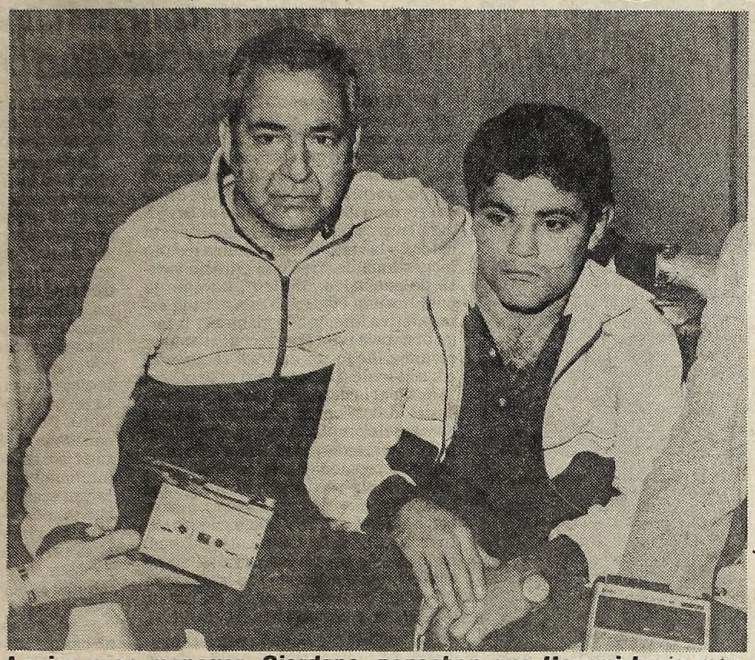

Laciar y su manager, Giordano, pensaban que Hozumi haría mas.

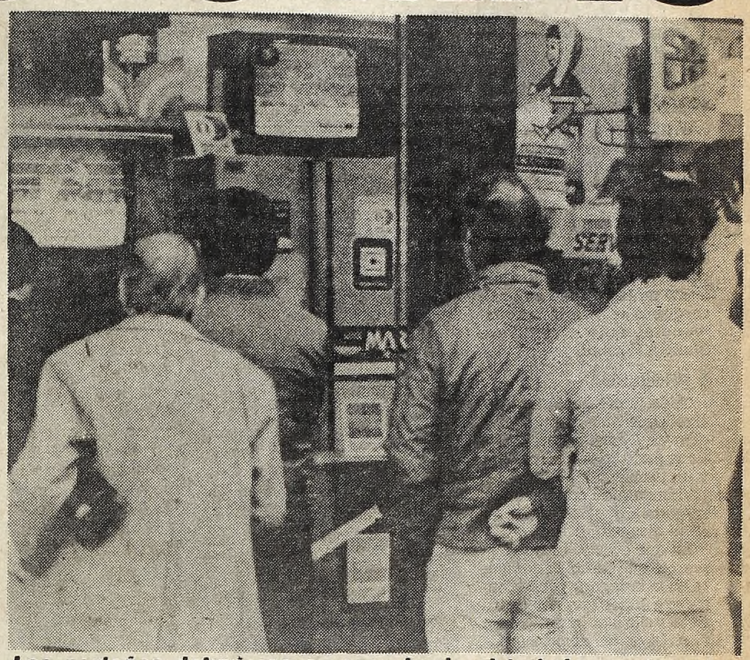

Los porteños detuvieron su paso hacia el trabajo, por la pelea.

EL MISTERIO DE HOZUMI

SHIZUOKA, Japón, 5 (Especial).— **¿Quién colocó a Suichi Hozumi en el ranking de la Asociación Mundial? ¿Quién lo ubicó en el tercer lugar?** Son preguntas interesantes, que algún funcionario de la AMB debiera responder a la brevedad, para evitar que lluevan sospechas sobre los procedimientos que la entidad utiliza para integrar sus listas de retadores.

Hozumi no es —de ninguna manera— un boxeador que merezca el sitial que "alguien" le asignó. Porque sus antecedentes no mostraban más que una sola victoria interesante, la que obtuvo al derrotar a su compatriota Tadashi Tomori, ex campeón mundial de los minimoscas.

De esto ya hablamos antes de la pelea, aguardando, lógicamente, que los hechos demostraran lo contrario, es decir, que Hozumi fuera un retador de fuste pese a su inexperiencia, su aspecto de antiboxeador (parece un cantante beat) y su frágil contextura (50 kilos y monedas en 1,67 metros). Lo que el japonés hizo sobre el cuadrado, más allá de los méritos de Laciar —incuestionables sin ninguna duda— fue poco, muy poco, si se tiene en cuenta que se trataba de una pelea por la corona del mundo.

Algo raro está ocurriendo con la clasificación de boxeadores orientales en los rankings de la AMB. No es la primera vez que ocurre lo de hoy. Y por el bien de la actividad, las autoridades tienen la obligación de explicar las razones que privan a la hora de confeccionar la clasificación de aspirantes.

Por supuesto, la culpa no es del boxeador argentino, ni de su apoderado ni de Juan Carlos Lectoure, ni del mismo Hozumi. Aquí se debe entender que la presión que ejercen los dólares de los empresarios japoneses, dueños de una de las plazas boxísticas más poderosas en la actualidad, ejercen una atracción desmedida sobre los "capitostes" de la Asociación Mundial. En este caso, podría decirse que Laciar se vio favorecido por este despropósito. Pero no es tan así.

Tarde o temprano, es la actividad misma la que se perjudica con estas maniobras. Porque los aficionados comienzan a tejer suspicacias injustas y descreen finalmente de las verdaderas aptitudes de los campeones que han conseguido una corona en base a trabajo, condiciones y una conducta intachable.

Laciar dejó atrás la cuarta defensa de su corona. La menos complicada, la que menos trabajo le demandó. Si hacemos un recuento en su historial de campeón: Mathebula, Ibarra, Herrera, Betulio, Muchoki y Nery, solo el keniata Muchoki y el sudafricano Mathebula resultaron rivales de escasa monta. Pero uno se mantuvo enhiesto durante 13 vueltas y otro soportó cuatro caídas —incluida una fuera del ring— antes del epílogo del combate. De manera que Hozumi puede considerarse, sin ningún temor a la equivocación, como el adversario más flojo de todos los que Laciar debió enfrentar desde aquel 28 de marzo de 1981, cuando se ciñó por primera vez el cinturón de campeón mundial.

Nuestro "Falucho" ha demostrado en más de una oportunidad, especialmente al vencer a Ramón Nery, que es un campeón con todas las de la ley, capaz de superar a contrincantes mucho más difíciles que Hozumi.

Esperamos que la Asociación, de una vez por todas, diga por qué clasifica como lo hace. **¿Por qué Hozumi?, ¿por qué hay tantos desconocidos en las listas y a veces faltan los que debieran estar?**

En los negocios donde hubo televisores encendidos, se congregó gran cantidad de público.

La Noche del Luna Tuvo un "Caro Final"

A pesar del fallo dividido dictaminado por los jurados, el chaqueño Angel Caro (73,200), tercero en el ranquing argentino de los mediano derrotó justicieramente al entrerriano Alfredo Uviedo (73,200) en combate realizado en el estadio Luna Park.

Los señores Di Carlo y Vardé vieron ganador al pupilo de Santos Zacarías por 98-97 y 99-98, mientras que el señor Lucena vio un empate en 98, que de acuerdo a lo realizado por ambos púgiles no se ajusta a la realidad.

Caro basó su triunfo en su jab de mano izquierda, que durante todo el desarrollo de la pelea llegó siempre al rostro de Uviedo, aunque hasta el quinto round fue donde le permitió sacar ventajas.

A partir del sexto capítulo el entrerriano cambió su táctica y buscó acortar distancia, y cuando lo consiguió buscaba permanentemente el clinch, por lo que le quitaba espacio a su rival e impedía de esa forma que lo castigara.

Fue así que el combate se fue haciendo bastante enredado, monótono, desdibujándose el accionar del ganador, aunque dejando casi siempre la sensación de ser el mejor de los dos.

Si bien lo suyo fue aceptable, a Caro le faltó buscar con más asiduidad los planos bajos de su rival, o combinar con mayor frecuencia la derecha a la zona alta, claro que cuando lo buscó casi nunca llegó con la precisión y la potencia deseada.

Su rival, como dijimos se limitó solamente a evitar el castigo y se jugó todo a una mano salvadora que nunca llegó.

● LLEGO DA SILVA

Arribó a Buenos Aires el retador de Ubaldo Uby Sacco el brasileño, **José Da Silva**, quien el próximo sábado en el Luna Park enfrentará al marplatense con la corona sudamericana de los walters juniors en juego. Da Silva tiene 34 años y un record de 22 victorias, cuatro antes del límite, un empate y cinco derrotas. En 1979 fue vencido por Roberto Alfaro por abandono en el 8° round.

CUANDO PEGO LACIAR

MARIO DEMARCO, EL "SPARRING", SE QUEDO SIN PELEAR

SHIZUOKA, Japón, 5 (Especial).— El boxeador argentino Mario Demarco, que colaboró intensamente en la preparación del campeón mundial de los mosca, Santos Benigno Laciar, no pudo cumplir con su aspiración de combatir en la pelea de semifondo de la velada donde el cordobés retuvo la corona mundial ante el japonés Shuichi Hozumi.

● **PROBLEMA**

Toda la delegación argentina esperaba la presentación de Demarco, pero ésta no se pudo cristalizar debido a un problema de documentación surgido con los organizadores, que finalmente resultó insalvable.

Lo que ocurrió es que Demarco, que también combate en la categoría mosca, ingresó a Japón con visa de turista, y ello hizo imposible, en función de las disposiciones legales en vigencia en el país del Sol Naciente, que pudiera presentarse combatiendo como profesional.

Así fue que el argentino no solo se perdió unos cuantos pesos, sino también la ocasión de mostrarse en el campo internacional.

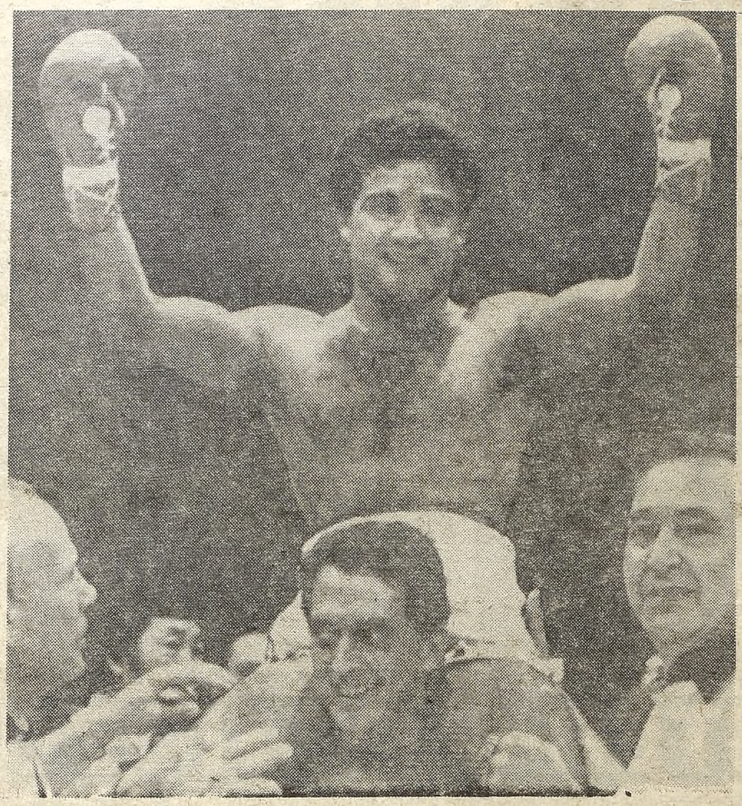

Laciar y el momento del júbilo. En andas, como siempre. (R. AP).

"Falucho" Retuvo el T
Despeinarse: Ganó por

SHIZUOKA, Japón (Especial).— El argentino Santos Laciar (50,800), campeón mosca de la Asociación Mundial de Boxeo, retuvo su corona por cuarta vez al derrotar por nocaut técnico en el segundo asalto al retador japonés Shuichi Hozumi (50,700). La pelea se llevó a cabo en el estadio Sam Gyo Hall de esta ciudad y la victoria del monarca resultó incuestionable. Tras una primera vuelta de exclusivo "tanteo", durante la cual Hozumi evidenció una actitud especulativa intentando mantener la larga distancia para aprovechar su mayor alcance, llegó un epílogo realmente contundente. Laciar acosó al desafiante desde el inicio del segundo round y lo sintió dos veces provocando sendos conteos de protección por parte del árbitro norteamericano Larry Hazzard. Cuando promediaba el capítulo y en medio de un verdadero monólogo del campeón, que descargaba sus manos combinadas, arriba y abajo, el juez detuvo la lucha definitivamente. Hozumi, arrinconado contra las cuerdas, ya no contestaba a los golpes y su imagen era un reflejo de la impotencia. En menos de seis minutos, todo había sido dicho.

Los análisis previos a la pelea coincidieron totalmente en cuanto al planteo que ambos boxeadores desplegarían sobre el cuadrado. Hozumi, con trece centímetros de estatura a su favor —y la ventaja de alcance de brazos que ello supone— buscó trabajar permanentemente en la distancia más larga, bailoteando sin descanso y disparando una tibia izquierda como apertura a un ataque a fondo que no llegó a los escasos cinco minu enfrentamiento.

Laciar es un peleado cho. Y está acostumbra rivales más altos, por lo no distó mucho de otro campeón atacó desde zar demasiado la ofens diando especialmente la tar la medida y cerrar las les a Hozumi. Cuando lo acabó la resistencia del ja bastante escasa, por cier

Vayamos al primer rou lo alcanzó a disparar una ta en swing durante los Antes y después, se most corriendo el ring a una ve sada, sin esbozar la menor intercambiar golpes. La tanto, acertó dos veces c cuerpo después de ganar tancia en base a una in ción perpendicular hac Es decir, en dos ocasio der que sabía cómo res que le proponía Hozum

Suponemos que en el al campeón —durante que acelerara sus mov que Hozumi, de segu completo de pegada interpretó fielmente la el pase de la campan descanso a su rival. Su da a fondo terminó en puesto por Hozumi. Tra dos izquierdas consecu

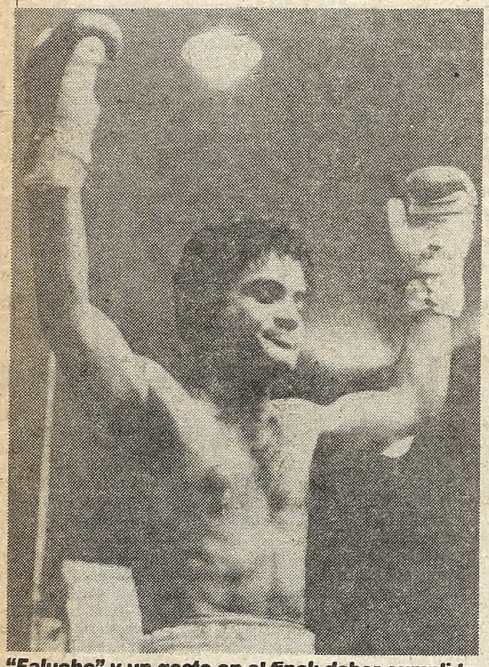

"Falucho" y un gesto en el final: deber cumplido.

El campeón del mundo, feliz por su victoria, antes de la cena triunfal.

TRAS HOZ
FUTURO DE

SHIZUOKA, Japón, 5 (Especial blar de una próxima defensa. Pe En principio, porque Laciar y su reiteradas oportunidades, son prop celente momento que atraviesa el bo cuencia, es decir, hacer la mayor can

En principio, se debe tener en cu tendrá que otorgarle una chance a este momento es el mexicano Juan setiembre venidero. "Falucho" hizo da el 4 de marzo último venciendo a y, por lo tanto, tiene tiempo de sobr dos defensas optativas.

Todavía no hay nada en concret intermediario filipino **Pol Tiglao y una oferta de 100.000 dólares para Hishop Shin en Seúl durante el mes**

Para evaluar bien el tema, vale integra el ranking de la categoría último mes de abril, dado a conoce ción de Boxeo.

El mismo se integra de la siguien **ra (México), 2º) Hishop Shin (Sur (Japón), 4º) Prudencio Cardona (C (Estados Unidos), 6º) Ramón Nery 7º) Koji Kobayashi, 8º) Freddy Cas co Quiroz (República Dominicana bia).**

● **ESTADISTICAS**

Santos Laciar, de 24 años, tras el historial profesional 68 peleas, de la del límite), empató 10 y perdió 6. cuarta defensa de la corona y su sep mundo.

Hozumi, por su parte, tiene 23 a incluye 23 combates, con 20 triunf derrotas.

● **EL PESAJE**

El campeón del mundo acusó retador, **50,700.** Ambos, por lo visto ca del límite máximo de la categor **kg.**

Pese al aparente "trabajo" que de de luz entre el peso de el campeón y se que éste llegó a la balanza sin Inclusive, se dio el lujo de no entre días previos al combate, comiendo pasar por alto ninguno de los cuatro ción a este tema, **Tejero** fue claro. **blemas con el peso. Se cuida bien**

A HAWAII Y EL MIERCOLES AQUI

SHIZUOKA, Japón, 5 (Especial).— Santos Laciar y su comitiva ya tienen previsto el operativo retorno. Estarán en Buenos Aires recién el **miércoles venidero a las 6.30 de la mañana.** El viaje es largo, ciertamente, pero esta vez se extenderá más de lo debido porque el campeón y su manager, Francisco Giordano cumplirán con un viejo sueño antes de poner proa hacia nuestro país: conocerán Hawai, nada menos...

El plan es el siguiente: partir mañana mismo hacia las paradisíacas playas y permanecer allí dos días y medio. A continuación, embarcarán hacia Los Angeles y desde esa ciudad norteamericana —habitual escala de las compañías aéreas que viajan desde Oriente— partirán rumbo a nuestra Capital para llegar, como dijimos, el miércoles bien temprano.

El campeón tiene bien merecido su descanso. Claro, podrá decirse que mucho no transpiró. Pero no es así. Porque los boxeadores profesionales cumplen el día de la pelea solo una parte de su trabajo. El grueso del esfuerzo se realiza antes. En el gimnasio, en la concentración, en el footing...

A PASSARELLA LE DIERON 4 FECHAS POR LA AGRESION

FLORENCIA, 5 (DPA).— Para **Daniel Passarella,** capitán del equipo de Argentina campeón del mundo, y actualmente "líbero" en el Fiorentina, ha terminado ya —a dos jornadas del final— el Campeonato de Italia de Fútbol. El Comité Disciplinario de la Liga lo suspendió por **cuatro partidos** por la pelea que tuvo con el masajista del equipo de Verona, al término del partido.

El incidente ocurrió en Verona el 10 de abril en el túnel que conduce a los vestuarios, luego del triunfo del Fiorentina sobre el Verona por 1-0, gol anotado por el argentino Daniel Bertoni.

Tras unas palabras, el masajista del equipo local Francesco Stefani llegaron a las manos. Stefani agredió al argentino con una botella de agua y éste replicó con un directo que dejó "KO" al masajista. El Comité Disciplinario sancionó anoche asimismo a Stefani con cinco meses de suspensión.

Al referirse a la sanción, Daniel Passarella, señaló: "Cuatro jornadas son demasiadas.

SE TERMINO LA PELEA

Título Mundial sin KOT en el 2º Round

a concretar en
os que duró el

hecho y dere-
o a toparse con
ue su accionar
anteriores. El
inicio. Sin for-
va, pero estu-
forma de acor-
salidas latera-
o consiguió, se
aponés, que fue
rto.

nd. Hozumi so-
derecha abier-
s tres minutos.
tró huidizo, re-
elocidad desu-
or intención de
aciar, mientras
on disparos al
r la media dis-
ligente trasla-
a los blancos.
s dio a enten-
lver el enigma

ncón se le dijo
el intervalo—
ientos puesto
, carecía por
ta. "Falucho"
dicación y con
persiguió sin
imera estoca-
n clinch pro-
cartón, colocó
vas a la zona

alta y otras dos, un tanto imperfectas, que también "movieron" el challenger.

Situados en un rincón neutral, y cuando Hozumi pretendía escapar hacia un lateral (por lo general lo hizo equivocadamente hacia la derecha de Laciar) el campeón le descargó una violenta izquierda cruzada a la cabeza y lo hizo trastabillar; inmediatamente lanzó la derecha para rematar pero el árbitro se interpuso —tal vez apresuradamente— para efectuarle un conteo de porteccion a Hozumi, que estaba bastante confundido.

Con el orden de continuar, Laciar renovó la ofensiva, ahora frente a un hombre sentido, descompensado y en obligado retroceso. Otro gancho durísimo a la zona baja hizo desplomar a Hozumi contra las sogas y motivó el segundo conteo del árbitro. El japonés, no rehuyó a la lucha pero evidentemente estaba vacilante, casi groggy.

Así fue que Laciar apuró el trámite y sometió a un durísimo asedio a Hozumi contra las cuerdas. Y allí su trabajo fue casi perfecto. Porque trató de quitarle piernas al japonés con el gancho de izquierda abajo, para volver automáticamente con la derecha cruzada a la cabeza. Con esos recursos terminó por "quebrar" a Hozumi, que solo atinaba a empujar para sacárselo de encima sin tirar golpes ni esquivar los ajenos.

Como ya no era "pelea", Larry Hazzard, con muy buen criterio decidió interrumpir la contienda. Habían pasado poco más de cinco minutos...

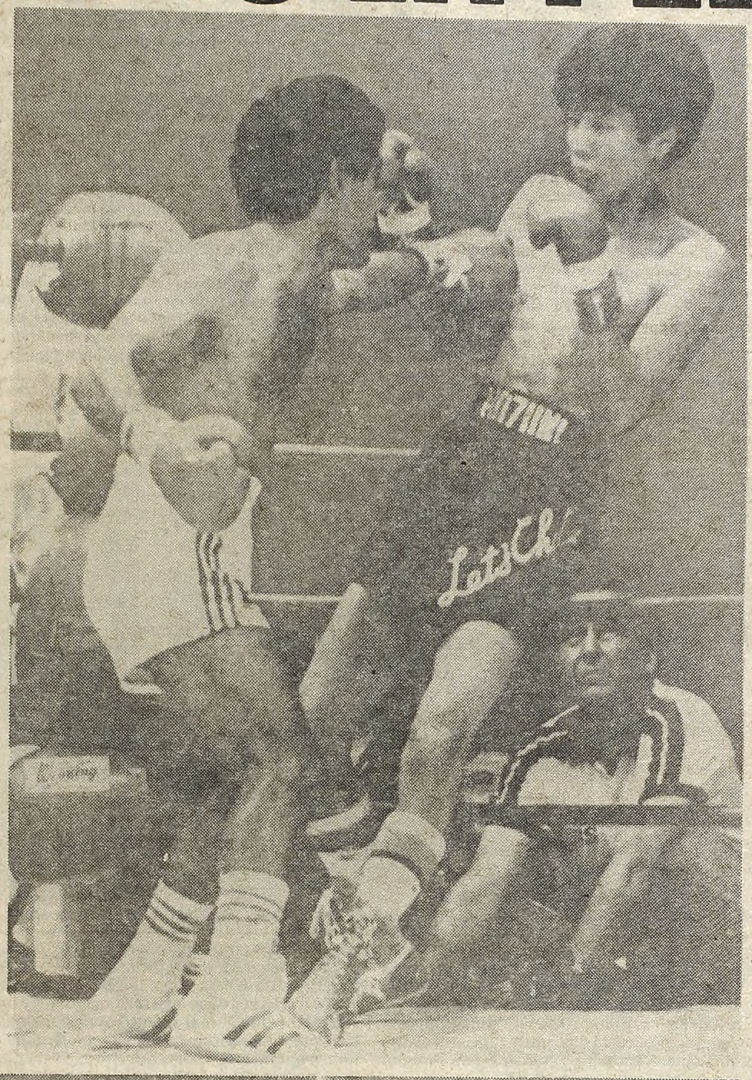

Se acerca el final. Laciar logra acertarlo al movedizo japonés y lo hace flamear con poderoso golpe. El argentino ganó muy fácil su pelea que significó la cuarta defensa del título. (Radiofoto exclusiva de AP para CRONICA)

EL ARGENTINO LE DEJO LA LENGUA BIEN PLANCHADA

SHIZUOKA, Japón, 5 (Especial).— **Shuichi Hozumi** no tenía nada que explicar despues de la pelea. Su derrota había sido contundente y clara. **"Santos es un gran campeón** —le entendimos traductor mediante— **es mucho más de lo que yo esperaba; no tengo ninguna objección que hacer a su triunfo".**

Eso es lo que el japonés dijo después de la pelea. Sin embargo, antes de la misma pudimos escucharle cosas como esta: **"Laciar podrá caerse como los monos de los árboles", o "ya me compré la vestimenta para la conferencia de prensa posterior a la victoria"**, o que **"ya está todo preparado, hasta el auto abierto desde el que saludaré a la gente por la calle".**

Dijo también que su padre asistiría al combate y que luego de consagrarse se iría de campamento. Finalmente, refiriéndose a la pelea en sí, señaló: **"Va a ser un choque interesante. Yo tengo que ir a conquistar el título. Mi obligación es atacar. Saldré a atacar, quédense tranquilos".**

Como se ve, el retador no cumplió en nada sus promesas y además se fue de boca sin ninguna razón entendible.

Mucho más cauto, su entrenador, el ex campeón mundial **Hiroshi Kobayashi**, había dicho que su pupilo tenía buena chance de ganar pero que la pelea sería muy difícil.

En realidad, todas las conjeturas previas quedaron de lado, a la hora de la verdad.

UMI, EL SANTOS

– Aún es prematuro ha-
e ale la pena aventurarse.
de, como lo han dicho en
rensos a aprovechar el ex-
xeador y obrar en conse-
ntidad de peleas posible.
uenta que Laciar recién
retador oficial —que en
Herrera— a partir del 4 de
su última defensa obliga-
Ramón Nery en Córdoba
para hacer una y quizás

. Pero sabido es que el
hizo llegar al campeón
edirse con el surcoreano
le julio venidero.
pena conocer cómo se
sca, correspondiente al
días atrás por la Asocia-

manera: **1º) Juan Herre-**
nea), 3º) Shuichi Hozumi
(ombia), 5º) Henry Brent
epública Dominicana),
lo (México), 9º) Francis-
0º) Sugar Rojas (Colom-

unfo de hoy, suma en su
cuales ganó 52 (20 antes
de esta mañana fue la
ma pelea por el título del

s y un record que ahora
(5 por la vía rápida) y 3

peso de **50,800 kg** y el
stuvieron bastante cer-
mosca que es de **50,802**

notarían los dos gramos
límite, puede asegurar-
ngún tipo de sacrificios.
r fuerte durante los dos
iempre abundante y sin
turnos diarios. Con rela-
Laciar jamás tiene pro-
hace caso. Eso es todo".

¡Qué Noche! Unión - Santos

DESDE LAS 21.30, SE JUEGAN PARTE DE SU CHANCE

Con el encuentro que esta noche, a partir de las 21.30, jugarán Unión de Santa Fe y San Lorenzo de Almagro, se completará la quinta fecha de la segunda rueda del Campeonato Nacional.

Este encuentro que debió disputarse ayer y que fuera suspendido por el Comité Ejecutivo de la AFA, ante el pedido de los dirigentes de ambas instituciones por las consecuencias de la lluvia caída en la madrugada de la víspera, tiene tanto para Unión como para San Lorenzo una real importancia.

En lo que respecta al equipo santafesino, con un simple empate quedaría, prácticamente clasificado en el Grupo "D" ya que le llevaría dos puntos a Huracán y con una mejor diferencia de gol (mas cuatro) contra (menos tres). En la última fecha tendrán que enfrentarse ambos equipos, pero solo una goleada sideral podría favorecer al conjunto del "Globito".

En cuanto a San Lorenzo, su clasificación en el Grupo "C" está más complicada, debido al triunfo de Ferro sobre River. Los de Caballito alcanzaron a igualar el puntaje de los "Santos" y ahora están en carrera. A el "Ciclón" también lo favorecería, porque además del "puntito" que sacarían de ventaja tendrían un mejor promedio (cero) contra (menos uno). Por supuesto que no sería igual su posición que la de Unión, pero de todas maneras sería favorable.

Aunque si hay un perdedor a éste se le complicaría muchísimo el panorama clasificatorio, porque aumentarían las chances de Huracán y de Ferro. Unión tendría que ir al estadio "Tomás A. Duco" y los "Verdolagas" recibirán, en Caballito, a Platense, que ya está clasificado. En tanto que San Lorenzo, aparentemente, tendría que bailar con la más difícil: River.

Pero al margen de las especulaciones, todo puede suceder en el encuentro de esta noche, porque Unión produjo alguna actuación destacada pero en cambio el "Ciclón" hasta ahora solo obtuvo empates que no dicen absolutamente nada. Estamos de acuerdo en que ahora, si trae un "puntito" de Santa Fe puede ser negocio, pero ante River tendrá que jugarse la vida, si quiere alcanzar la clasificación o tener pretensiones más adelante.

● LOS EQUIPOS

A las órdenes de Abel Gnecco éstas serán las alineaciones:

UNION: Trucco; C. López, Alberto, Cárdenas y Lencina; Cordero, Zavagno y Abdeneve; Escudero, Lanao y Logiácomo. DT.: Violi.

SAN LORENZO: Cousillas; Sosa, Biain, Higuain y Hrabina; Coudannes, Insúa y Quinteros; Bueno, Rinaldi y Navarro. DT: Veira.

GRONDONA HIZO ACLARACIONES

El presidente de la AFA, Julio Grondona salió al cruce de versiones sobre los motivos de la suspensión del encuentro Unión-San Lorenzo, que se juega esta noche en Santa Fe y que debía disputarse en la víspera, junto al resto de la fecha.

Grondona reconoció que en la reunión del comité ejecutivo del martes pasado, se dejó establecido que si las condiciones metereológicas no mejoraban en Santa Fe ciudad que soportaba precipitaciones pluviales desde el lunes, el cotejo se suspendía para hoy ya que San Lorenzo no pudo viajar por haberse cancelado el vuelo de las 19 horas del martes rumbo a aquella provincia.

Como le fue imposible conseguir pasajes para el vuelo que salía ayer miércoles con destino a Santa Fe a las 7, la delegación de San Lorenzo partió en micro a las 10 de la mañana, tomando nota de esta situación la AFA, que decidió concretar la suspensión del encuentro.

Consultado sobre la polémica que sostuvo con un miembro de un programa radial, en el que habrían puesto en tela de juicio la limpieza de la determinación de AFA en el sentido de postergar ese encuentro para hoy, Grondona dijo que cuando les requirió que probaran lo contrario, no tuvo respuesta por lo que optó por dejar concluido el tema.

MAÑANA, EL DIA DE MARTILLO

Mientras espera la hora de partir hacia los Estados Unidos, **Juan Domingo "Martillo" Roldán** entrenó muy duro en el gimnasio del Luna Park. El cordobés partirá mañana a las 17.45 desde Aeropuerto Internacional de Ezeiza y lo hará acompañado de su entrenador Adolfo Robledo y sus apoderados Luis Abbá y René Barrale. Posteriormente se les sumará, ya en Providence, Rhove Islandy, **Juan Carlos Lectoure.**

"Martillo" participará en la velada donde el campeón mundial de los mediano **Marvin Hagler** se medirá, con la corona en juego, a **Wilford Scypion**, en el combate de semifondo enfrentando al norteamericano **Teddy Mann.**

Este combate será uno de los últimos que haga el argentino antes de tener la chance por la corona ecuménica ante Hagler, siempre y cuando por supuesto, éste logre retenerla en la noche del 13 del corriente. Roldán se encuentra en excelentes condiciones físicas, habiendo mejorado notoriamente en la parte técnica.

EN LA BOCA, UN SOLO GUSTO:

Por Ahora hay Gareca

En la **Boca** todo el mundo se pregunta **¿a donde irá a jugar Ricardo Gareca?**

Algunos, al pasar, responden timidamente puede ser el **Torino**, a pesar de que no se clasificó para disputar el torneo de la U.E.F.A.

Otros, indican que el destino del centro delantero boquense está en España. **En Madrid**, bajo la dirección técnica de **Alfredo Distefano**, o en la ciudad de **Barcelona**, para jugar al lado de su amigo **Diego Armando Maradona...**

Sin embargo, los únicos que tendrían algo de razón en estos momentos serían los de la popular que con el grito de ¡Gareca no se va!... ¡Gareca no se va!... estarían bastante cerca de la realidad.

¿Por qué? porque según trascendió en la Bombonera, el **Torino** habría perdido momentáneamente el interés, ya que fue eliminado de un torneo que le hubiese reportado muchísimos miles de dólares. Y porque lo de **España** fue desmentido, en la prensa local, por los propios dirigentes del **Real Madrid** y el **Barcelona**.

Que Boca conserve a Ruggeri mucho tiempo. Que el flaco Gareca siga al menos con las mismas ganas y que Gatti no se termine nunca. Tres hombres, solo tres, en un equipo con infulas de campeón es demasiado poco.

Y además, es demasiado lo que le permitió hacer a San Martín de Tucumán, porque motivaciones había para jugarle como en la noche de Santiago ya que la clasificación no estaba aún asegurada y porque Boca jugaba frente a su gente, esa que no deja de gritar y que cree ciegamente en una próxima vuelta olímpica. Los tucumanos se animaron mas de la cuenta, le jugaron de igual a igual en el segundo tiempo aún estando en desventaja porque dejaron solito a Kraosusky para que meta la cabeza tras un cornes de "Jota Jota" y terminaron apurando a Gatti aunque no en demasiadas oportundiades pero al menos intentándolo. Boca intentó poco, solo cuando Ruggeri tomaba la lanza y llegaba al área rival o cuando Gareca corría y corría buscando todas y consiguiendo pocas. Un penal malogrado por el mismo Gareca, dos o tres sustos para Gatti que siempre respondió bien, a veces con su cuota de show y el corazón y la fuerza de Ruggeri. Eso fue Boca y en la suma, tres es demasiado poco, a pesar del triunfo y de la clasificación.

El arranque de siempre. Es lógico que Boca buscase el gol de entrada para jugar con tranquilidad. Y comenzó asustando a Chamorro. Primero Bachino y después el mismo Cejas cuando casi manda la pelota al fondo de su propio arco tras un centro envenenado del Gallego Vázquez. Pero eso fue un oasis. Los volantes de Boca empezaron a equivocarse, a trasladar demasiado y a errar en las entregas. Juan José López jugó demasiado adelantado como no queriendo participar mucho de la cosa y entre Vázquez, Bachino y Krasousky se las arreglaban para dejar a los tucumanos con la pelota en los pies mas tiempo de lo debido, hacer uno que otro quite y entregar mal o desperdiciar la pelota. A Boca le quedaba solo Gareca, y las mandadas de Rugeri ya que Dominguez tampoco pareció estar en el partido.

Los tucumanos se animaron. Crearon tres claras situaciones de gol en la primera etapa, todas conjuradas por Gatti y otras tantas cuando el segundo tiempo dejaba su primera media hora atrás. Quizá pudieron alcanzar el empate, pero se nos hace que entonces las cosas habrían sido iguales, porque eso hubiera obligado a Boca a cambiar su pálida imagen. El complemento resultó un canto al aburrimiento. Despertó solo cuando Gareca empezó a barrer gente tras un excelente pase de taco de Juan José López y Savarese lo tiró en el área. Chamorro adivinó las intenciones del goleador de Boca y atajó el penal. Y cuando el Negro López se metió por única vez en el partido y tras dejar a dos rivales atras, remató de zurda, cambiándole el palo al arquero, pero la pelota se fue burlonamente muy cerquita del poste izquierdo de Chamorro.

Y murió el partido. Gutiérrez desperdició la última oportunidad a los 35 minutos. Los tucumanos continuaron teniendo la pelota hasta el final, pero sin atreverse a faltarle el respeto a Boca, al grande que está ganando y clasificando y que pretende ir mucho mas allá. Claro que para eso tendrá que empezar a sumar.

Ruggeri, Gareca, Gatti. Hasta ahí son tres. Y si no suma, es obvio que con lo que tiene no le será suficiente.

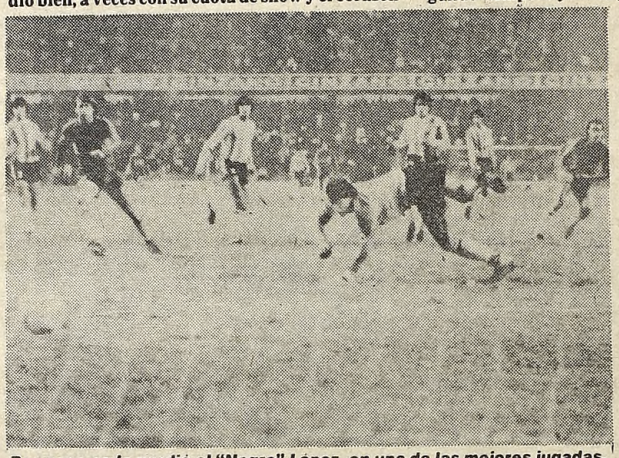

Por poco se lo perdió el "Negro" López, en una de las mejores jugadas.

El Boca campeon del '43 recibió el gran homenaje de los boquenses.

FRASES SUELTAS

Carlos Heller: Hemos iniciado las conversaciones con los jugadores para la renovación de los contratos. Con algunos estamos muy cerca, con otros, en cambio hay una marcada diferencia. De todas maneras soy muy optimista y entiendo que este tema no nos traerá dolores de cabeza (trascendió que los contratos más difíciles para arreglar son los de **Ruggeri, Mozuo, Berta** y **Gareca**).

Juan Marcos Franchi: Todavía no se sabe si voy a ser yo el dirigente que viaje a España para refinanciar la deuda de 230.000 dólares que tenemos con el Sevilla por la compra de **Morete**. Lo que les puedo agregar es que el dirigente que se traslade deberá tratar con la gente del **Barcelona**, pues el club catalán nos debe cuatro documentos e intereses por la venta de **Maradona**. Los mismos, aparentemente, los pagarían de manera adelantada pues temen que en España haya una fuerte devaluación de la peseta. De suceder eso, nos beneficiaríamos varios. Nosotros que recibiríamos algo así como 300.000 dólares y la gente que es dueña otros documentos. ¡Ah! Además tendríamos que combinar cuándo vamos a jugar algunos de esos cuatro partidos que nos deben. Ya que cada uno está cotizado en 60.000 dólares.

Jorge Romero: ¿Por qué dirigí yo? Pues porque el árbitro que estaba designado, **Teodoro Nitti**, avisó esta mañana (por ayer) que no iba a poder estar presente ya que se encontraba con cerca de 40 grados de fiebre. Sé que la terna estuvo conformada también por **Francisco Lamolina** y **Jorge Vigliano**, pero el presidente de la **Asociación Argentina de Arbitros, Carlos Mitchel** decidió.

¡VELEZ SIN SALIDAS!

A Vélez le faltó el gol y la serenidad para llevarse la victoria. En cambio, Temperley, con muy poco, en cuanto a producción futbolística, pero con mucho de tesón, marca y amor propio, logró el objetivo de clasificar. Sabía de antemano que un punto le era suficiente y para ello se sacrificó. Claro que pedirle fútbol, sería muy irrisorio.

Vélez lo tuvo todo a su favor desde el primero al último minuto, sin embargo, no consiguió nada positivo, a excepción de la notable labor de Alonso, por cuanto se fue repitiendo en errores hasta caer infantilmente en el juego de su adversario.

Claro que al comienzo ese panorama fue muy distinto, Vélez llevado de la mano por el "Beto" Alonso, era un aluvión. Con dos puntero bien abiertos e Ischia ayudando y creando en el medio campo, no tenía problemas para dominar netamente el juego.

Y tal fue ese dominio que recién los "celestes" provocaron la primera llegada hacia el arco de Pumpido cuando el reloj marcaba el minuto 20 de juego.

● SIN MEJORAR

Es que Temperley además de practicar un juego negativo, tampoco hacía esfuerzos para mejorar en ello. El empate lo favorecía y el asunto era perder el mayor tiempo posible. De tal manera, la preocupación se limitaba a ejercer marcas personales y no en intentar crear jugadas.

Así Lacava Schell, en quien gira todo el equipo, pasó casi inadvertidoo (solo apareció en el último cuarto de hora) porque él también tuvo que plegarse a ese esfuerzo colectivo.

En el complemento, Vélez intentó lograr más claridad para llegar al arco de Cassé y no repetirse frontalmente. Pero, los ingresos, primero de Roura y luego de Vázquez, no le dieron el resultado esperado.

No obstante, seguir dominando (a veces con desesperación) no pudo acertar con su propósito. Alonso fue sintiendo los rigores de las marcas (primero lo tomó Masotto, luego Vargas y por último Issa) y mermó un tanto en su producción. Para colmo de males, Bianchi, no estuvo en una buena noche.

Solo podía esperarse algo en los desbordes de Comas, y a este casi se le dio a los 27m, cuando solo frente a Cassé remató inexplicablemente por arriba del travesaño un centro de la derecha de Ischia, que previamente había marrado Bianchi.

● EN LA SUYA

¿Y Temperley? Se soltó un poco, pero siguió fiel a su libreto. No obstante, se le presentaron dos buenas oportunidades y casi concreta. En la primera de ellas, su protagonista fue Lacava Schell, quien al querer hacer un "tijera" dentro del área y frente a Jorge se trabó (todo Temperley pidió penal) y permitió el despeje del zaguero. Y en la otra fue Scotta quien permitió el lucimiento de Pumpido.

Así Temperley con dos llegadas creó las mismas situaciones de gol que Vélez. No le importó ser dominado y por momentos "apabullado" en el campo de juego. Su objetivo era otro. Y lo cumplió.

FRASES SUELTAS

"Toto" Lorenzo: "Yo no sé como los árbitros permiten que algunos jugadores peguen tantas patadas. Los de Temperley por lo menos cometieron 30 infracciones. Así no puede jugar nadie. En vez de proteger a los habilidosos son protectores de animales. Yo no entiendo nada. Así, el fútbol se muere en cada partido".

Norberto Alonso: "A mí no me gusta quejarme, pero así no se puede jugar y para colmo cuando te quejás, el árbitro te muestra tarjeta amarilla y si chillás un poquito más enseguida viene la roja. Es increíble, pero cierto. Ahora yo me pregunto: ¿hasta cuándo los árbitros van a permitir que esto suceda? Mis piernas tienen golpes por todos lados".

Humberto Zucarelli: "Temperley salió con un plan y lo cumplió al pie de la letra.

2 **RACING:** Rodríguez; Veloso, Costas, Leroyer y Bottaniz; Leiva, Urán y De Andrade; A.Gizzi, Marchetti y Rizzi. DT: Dominguez

0 **ALTOS HORNOS:** Quinteros; Anachuri, Giachello, Otaola y Tejeda; Bacas, Balbuena y Bornemann; Zingariello, Anzonaud (16m. ST Crocce) y Bulacio (30m. ST Bavasori). DT: Murúa.

Goles: 1-0. 3m. PT Giachello (AHZ) en contra, La jugada se originó en un preciso centro cerrado de Bottaniz y Giachello en su afán por rechazar ante la carga de De Andrade, la introdujo en su propia valla.

2-0. 1m. A.Gizzi (R). El centro desde la derecha efectuado por Veloso, le permitió a Gizzi, ante la indecisión de la defensa jujeña, vencer a Quinteros.

Arbitro: Barraza, **bien.** Porque más allá que no hubo alternativas que pudieran complicar su labor, cobró con corrección.

EL SOBRESALIENTE: DARIO GABRIEL DE ANDRADE. Reafirmó esus incipientes atributos futbolísticos, mostrándose para la salida, escalando en la maniobra ofensiva

0 **VELEZ:** Pumpido; Segovia, Jorge, Cuciuffo y Moralejo; Ischia, Larraquy y Alonso; Lucero (15m. St. Roura), Bianchi (35m. ST. Vázquez) y Comas. DT. J.C.Lorenzo.

0 **TEMPERLEY:** Cassé; Aguilar (26m. ST. Lorant), Piris, Issa y Villalba; Massotto, Vargas y Lacava Schell; Scotta, Aldape y Ambroselli (35m. ST. Spataro). DT. H. Zucarelli.

Arbitro: Raúl Marsiglia (Bien) Siguió el juego de cerca y aplicó muy bien la ley de la ventaja. Prácticamente no tuvo errores y cuando tuvo que hacerse respetar lo hizo sin titubear.

Cancha: Vélez.

EL SOBRESALIENTE: Norberto Alonso (V). Necesitó la marca de los jugadores Massotto, primero, Vargas después y por último Issa. Los tres defensores de Temperley se turnaron para darle "caza" al "Beto" que jugó un primer tiempo excelente y si no rindió en la misma medida en el segundo tiempo fue sencillamente, porque anduvo más por el piso que de pie

PASAR A LA OTRA RONDA

1 **BOCA:** Gatti; Comelles, Ruggeri, Mouzo y Bordet; Bachino, Krasouski y J.J.López; Domínguez (40m ST. Stafuza), Gareca y Vázquez (40m. ST. Tamer). DT: Faraone.

0 **SAN MARTIN:** Chamorro; Savarese, Cejas, Moyano y Robles; Bassita, Román y Murillo (ST. Noriega); Paz (17m. ST. Troitiño), Gutiérrez e Ibarra. DT: Reynoso.

Gol: 1-0. 35m. PT. **Krasouski (B).** Bachino para Domínguez, media vuelta de éste y Chamorro con una mano mandó el balón afuera, por sobre el travesaño. El tiro de esquina lo ejecutó J.J. López, pasado al segundo palo, Krasouski, libre, con un frentazo venció al arquero.
Penal atajado: 30m. ST. **Chamorro (SM)** le desvió un tiro libre penal a Gareca, ejecutado con violencia y de rastrón sobre su palo izquierdo. La falta la cometió Savarese al propio Gareca, cuando éste enfrentó a Chamorro, dentro del área grande, con ciertas posibilidades de anotar.
Cancha: Boca.
Arbitro: Romero (Correcto). Sin fallas dirigió un encuentro, que no se desvió de los carriles normales.
EL SOBRESALIENTE: Ruggeri (B). Lejos lo mejor. Cuando tuvo la pelota en su poder, Boca creó siempre situaciones de gol.

Gareca pierde la ocasión. Su remate desde los doce pasos es contenido por Chamorro.

Merecido Homenaje

Un emotivo homenaje se llevó a cabo en el centro del campo de la Bombonera, minutos antes de iniciarse el cotejo principal. En la oportunidad la comisión directiva boquense, representada por **Benito Noel, Miguel Angel Chío y Pablo Abatángelo,** hicieron entrega de una plaqueta al presidente de la **Mutual de Veteranos de Boca Juniors, Mario Evaristo,** por cumplirse **40 años** de la obtención de un campeonato de fútbol.

En la sencilla ceremonia estuvieron presentes algunos de los futbolistas que integraron el equipo campeón de **1943.** Entre ellos se encontraban **Vaca, Valusi, Marante, Sosa, Boyé, Severino Varela, Gandulla, Zácaro** y Juan Elena.

Miembros de la comisión de prensa "zeneixe" indicaron además, que los ex integrantes del plantel, en un banquete que se celebrará mañana en un restaurante de la Boca, recibirán por parte de las autoridades de la institución medallas recordatorias.

Es importante señalar que el equipo del '43 se consagró campeón con 19 partidos ganados, 9 empates y solo tres derrotas. Además convirtió 79 goles y le hicieron 43.

BERTA PASARA POR EL QUIROFANO

Importantes novedades brindó el doctor **Santos Vicario.** El facultativo dijo que es muy posible que mañana el doctor **Luis Pintos** opere al jugador **José Orlando Berta** del músculo semi tendinoso de la pierna derecha. Los motivos que obligan a esa intervención quirúrgica obedecen a que no hubo una buena cicatrización del desgarro.

Agregó que a **Juan Sotelo** se le sacará el lunes el yeso de la pierna derecha, donde fue operado del menisco externo.

Por otra parte afirmó que **Carlos Mendoza** deberá esperar aproximadamente quince días para reponerse totalmente del desgarro del tercio inferior de la parte posterior del muslo izquierdo. Indicó también que **Hugo Alves** está a disposición de **Faraone** y que a **Carlos Córdoba,** el doctor **Madero** le efectuó una artroscopía, por inflamación del menisco interno de la rodilla operada.

La Situación de Córdoba

En varias oportunidades se comentó con suma insistencia que el jugador **Carlos Córdoba** representó a varios jugadores del plantel profesional ante la comisión directiva, para efectuar pedidos de aumentos de sueldos.

También se dijo que a los dirigentes boquenses nunca les agradaron las actitudes del marcador de punta izquierda cuando las discusiones se originaban por cuestiones económicas.

Es más, en varias oportunidades se indicó en forma de trascendido que cuando los dirigentes pudieran aprovechar un mal momento futbolístico de **Carlos Córdoba,** iban a sugerirle al director técnico, en este caso **Faraone,** que lo separe del plantel profesional.

Las malas lenguas, que se pasearon ayer por la noche en la **Boca,** indicaron que a los dirigentes les había llegado la posibilidad de tomarse una revancha, y que ése era el motivo real.

Sin embargo el secretario del Club, **Abatángelo,** el técnico **Faraone** y el doctor **Santos Vicario** se encargaron de desmentir esa maliciosa versión.

RACING, SIN ESFORZARSE

Derrotó y Eliminó a Altos Hornos en Aburrido Partido

Hasta pareció un pecado encender semejante iluminación —con el consecuente gasto de energía—, para ver un encuentro tan pobre. Porque Racing se apoyó en la inocencia de Altos Hornos, para usufructuar los gruesos errores jujeños. Estos, a la postre, fueron el único argumento significativo que esgrimieron los académicos, para volcar el resultado en su favor por 2-0. De esta manera, eliminaron al endeble norteño, que pasó por este Nacional con más pena que gloria. Mientras tanto, Racing festejó una clasificación que llegó en un partido aburrido, donde salvo la excepción de los juveniles De Andrade y Costas, no hubo nada rescatable.

Todavía no se habían terminado de acomodar en el campo, cuando **Giachello** —en una desafortunada intervención— desvió la trayectoria del centro de **Bottaniz** y **Racing** comenzaba el partido mirando desde arriba.

Altos Hornos acostumbrado a respetar una línea conservadora, se sintió en la obligación de adelantarse un poco sobre el terreno, pero sin demasiada vehemencia. **Balbuena** y **Bornemann** no tenían empacho en asegurar la pelota, aunque para eso debieran entregar a un compañero que estuviera a 30 metros detrás de ellos. **Zingariello** corría y corría, pero nunca llegaba a tiempo. Mientras que **Anzonaud, Bacas y Bulacio** dieron la impresión de que no se habían enterado del inicio del encuentro.

Racing con un **Marchetti** destinado a ir de punta y aburguesado en el medio, era una carreta de andar lento y anunciado. **Rizzi** estaba borrado, **Gizzi** era una isla sin compañía y solo las apariciones del pibe **De Andrade** pretendían mostrarle el camino a su equipo.

Las situaciones de gol se produjeron con cuenta gotas. Apenas un remate de **De Andrade** que se fue rozando el travesaño, y un disparo de **Tejeda** que hizo esforzar a **Rodríguez.** Así de monótono fue el primer tiempo.

Pero la definición del encuentro llegó al empezar la segunda etapa. Porque bastó que **Veloso** lanzara otro centro, que la defensa jujeña dudará una vez más, para que **Alberto Gizzi** sellará el resultado que se convertía en pasaje para la próxima rueda del **Nacional.**

Altos Hornos se desangraba y en un último intento de encontrar algún milagro trató de acortar la distancia hacia **Rodríguez.** Pero lo único que consiguió fue chocar contra **Costas** y auspiciar el lucimiento de **De Andrade.**

Alberto Gizzi ya sacó el zurdazo que aseguró el triunfo. Giachello quedó en el piso, al pobre Quinteros lo fusilan y Anachuri sufre.

La Pesada se Quedó Afuera

Alrededor de **medio centenar de hinchas racinguistas** se congregaron frente a la entrada de socios que da sobre la calle **Avellaneda,** esperando las famosas y controvertidas **"entradas de favor".** Como solo un núcleo reducido consiguió ingresar y el grueso de la parcialidad con sus bombos no pudieron hacerlo había un clima de mucha bronca dentro y fuera del estadio. Inclusive el operativo policial no les permitió cruzarse hasta las puertas de acceso. Ya comenzado el encuentro, la hinchada comenzó a vociferar contra los uniformados y se escuchó: **"Olelé Olalá que dejen entrar al bombo o los vamos a reventar", "El que no salta es un botón" o "Policía Federal la vergüenza nacional",** y por qué no el clásico **"Se va acabar..."**. Según nos confidenció el jefe del operativo, él trató de interceder para que ingresen, pero los hinchas se sintieron humillados y se retiraron muy ofendidos... En un momento dado los de adentro comenzaron a insultar a los miembros de la **Comisión Directiva,** pero los **"capos"** de la barra pararon **"la mano".** Algunos trascendidos indicaban que hubo arrestos, pero fue desmentida la noticia... Parece que se acabaron las entradas de **"garrón"...**

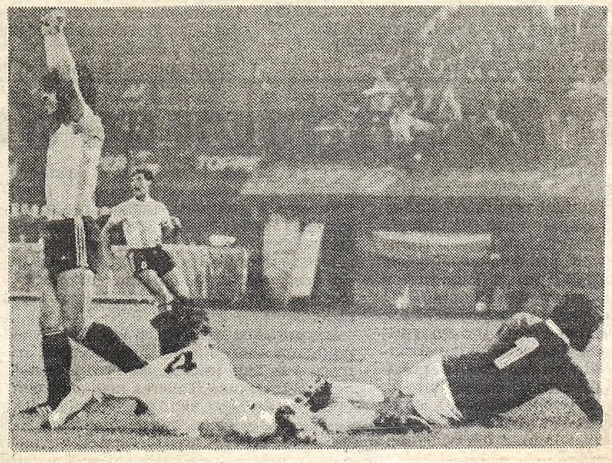

El autor del segundo gol, alza los brazos festejando también el pasaje a la tercera ronda. Los jujeños quedaron tirados.

INDEPENDIENTE SE

Larramendi en el piso, lesionado. Saldra en camilla con desgarro de muslo izquierdo.

● Goleó, Dominó y Tuvo Momentos de Alto Vuelo

El que juega por necesidad pierde por obligación... Refrán muy conocido que puede tipificar a la perfección lo visto en Avellaneda, donde Independiente no tuvo ningún inconveniente en derrotar en forma categórica a Nueva Chicago por un contundente cuatro a cero que, a la hora del balance, se muestra mezquino de acuerdo a las diferencias abismales que hubo entre uno y otro equipo. Los rojos tuvieron momentos de lujos, de toque, de rotación e incluso intentaron llegar a Traverso con pelota dominada y en base a pases cortos y al pie, buscando más la concreción de goles para el recogijo de sus parciales que aumentar las cifras.

Y decimos al comienzo que el que juega... Porque eso fue lo que le ocurrió a Chicago: salió con un libreto de marca hombre a hombre por todos los secotres del terreno tratando de cortar la comunicación de Independiente, más concretamente no dejarlo salir.

Pero si bien parecía en los primeros minutos que eso lo podían conseguir, a medida que las manecillas del reloj corrían se iban marcando las diferencias que luego quedarían evidenciadas entre uno y otro.

Chicago tapaba la salida a medias porque Acuña se adelantaba en demasía y permitía que Burruchaga (el mejor jugador del campo) produciera el desnivel de una línea de fondo visitante compuesta por tres hombres enfrentando a dos delanteros pero que se vieron superados por la habilidad y capacidad de concreción que poseen Calderón y Morete.

Y sobre la media hora Calderón, con su gol, decreta la finalización del libreto de los de Mataderos ya que, si bien eran superados, habían podido mantener el cero, aunque a fuer de sinceros hay que marcar que en ningún momento mostraron ideas ofensivas como para pretender sacudir los piolines de Goyén.

Y fue a partir de allí en que los rojos pasan a dominar con comodidad en base al buen trabajo (Burruchaga aparte) de Bochini, Marangoni y Cía., porque ninguno desentonó.

4 **INDEPENDIENTE:** Goyén, Monzón, Villaverde, Trossero y Killer; Giusti, Marangoni y Bochini; Calderón (42m. PT. Ortiz), Morete (17m. ST. Carrizo) y Burruchaga. DT: Veiga.

0 **NUEVA CHICAGO:** Traverso; Lucca, Larramendi (41m. ST. Nahra), Loyarte y Erba; Acuña, Hermosilla y Vega; Armani, D'Andrea y Vera (16m. ST. Cabral). DT: Motta.

1-0 31m. (PT) Calderón (I). Pared larga con Morete que recibe en el semicírculo y haciendo pasar de largo a Larramendi, remata fuerte y alto.
2-0 9m. (PT) Morete (I). Centro perfecto de Burruchaga y frentazo abajo al segundo palo del "Puma".
3-0 22m. (PT) Carrizo (I) Pelotazo largo de Burruchaga que deja solo a Carrizo frente al arquero y a quien vence con un tiro por elevación.
4-0. 31m. (PT) Bochini (I). Desborde y centro de Ortiz que empalma Bochini.
Cancha: Independiente.
Arbitro: *Espósito (Bien). En partido correcto dirigió con acierto.*
EL SOBRESALIENTE: Jorge Burruchaga. Porque además de su combatividad y despliegue en el medio, fue el más incisivo de todos y el que colocó los mejores pases de gol.

Poca Gente, Muchas Piedras: Detenidos

De poco vale continuar con los lamentos a la hora de explicar que otra vez hubo incidentes y detenidos (cuatro) en una cancha de fútbol; ahora solo queda rogar que alguna vez los espectadores puedan observar con tranquilidad un partido.

Anoche, a pesar del poco público que fue a Avellaneda, nuevamente las hinchadas —de Independencia y Chicago— manifestaron su agresividad criminal al tomarse a cascotazos y monedazos. El problema se produjo en el entretiempo debajo de las plateas que dan a la calle Cordero, lugar donde las pequeñas tribunas populares de cada equipo están separadas por un pequeño espacio vacío. El incidente duró pocos minutos porque rápidamente los policías dispusieron un cordón junto a la división de ambas tribunas y alejaron a los revoltosos.

Pero, al terminar el cotejo y a pesar de que la salida estuvo bien encausada por las autoridades, las agresiones volvieron a producirse porque los fanáticos del diablo rojo se trasladaron hasta la tribuna que ocupó la gente de Chicago y desde allí lanzaron proyectiles. Claro, desde las vías del ferrocarril y con infinidad de piedras para responder, los de Mataderos no tardaron en "pagar con la misma moneda". Allí la policía detuvo a cuatro hinchas visitantes.

● CALDERON NO ARREGLA

Cuatro jugadores de Independiente aún no arreglaron su contrato. Tres de ellos, **Burruchaga, Bochini y Clausen**, están muy cerca de llegar a un acuerdo; en cambio la situación de **Calderón** es mucho más difícil. Lo dijo el presidente de los rojos, Pedro Isso: **"Es posible que haya que darle el 20 por ciento de aumento a Calderón porque está en una posición muy cerrada. Con los demás no creo que existan problemas". Enseguida aclaró que Olguín continúa suspendido: "Pero aún no nos pudimos reunir con la comisión directiva para estipular el monto que tendrá la multa, de todos modos pensamos que no será grave pues Olguín es una excelente persona".**

● LESIONADOS

Calderón, con una contractura en la pierna derecha, y **Morete**, con un desgarro en el aductor izquierdo, es muy difícil que jueguen el domingo.

REYES MAGOS PARA PLATENSE

4 **PLATENSE:** Biasutto; López Turitich, Sánchez Sotelo, Scigliano y Pavón; Magalahes, Roldán y Gómez (33m. ST. Viscovich); Hernández, Petti y Anzarda (39m. ST. Cincunegui). DT:-Zof.

2 **HURACAN:** Vidallé; Cortez, Sánchez, Romero y Bottari; Carra (36m. ST. Zanabria), Martínez y Gutiérrez; Housemann, Echaniz y Converti (21m. ST. González). DT: Sosa.

Goles, 1-0, 7m PT Gómez (P). Jugada individual de Petti por derecha, dejó tres rivales en el camino y envió centro atrás
1-1, 31m PT Sánchez (H). Gutiérrez ejecutó un corner desde la derecha saltó el marcador central quien "peinó" la pelota
2-1, 39m Gómez (P). Centro de Petti desde la izquierda, Gómez que le aplica un frentazo perfecto al balón
2-2, 9m ST Echaniz (H). Housemann intentó rematar de voleo al arco, le salió mal y fue a parar a los pies del "Potro"
3-2, 29m ST Hernández (P). Centro de Anzarda desde la izquierda, el puntero se anticipó a Bottari y con un cabezazo perfecto marcó la diferencia.
4-2, 44m ST Hernández (P). El puntero la recibió cerca del medio, se llevó el balón a pesar de la marca y ya dentro del área remató cruzado por entre las piernas de Vidallé.
Arbitro: Ithurralde (excelente). **Cancha:** Platense.
EL SOBRESALIENTE: Eduardo Hernández:

Es común decir en fútbol, como en cualquier actividad, que los errores se pagan caros. Precisamente eso fue lo que le pasó a Huracán ayer ante Platense.

Porque en los primeros minutos el "Globo" salió a atorar al local, a no dejarlo salir del fondo, con sus tres delanteros encimando permanentemente a los defensores, bien apuntalados atrás por **Martínez** y **Carrá** metiendo pierna en el medio, y **Gutiérrez** llegando a colaborar con sus hombres de punta.

Platense no podía pasar el medio campo y no extrañó entonces que **Biasutto** tuviese que andar a los revolcones en cuatro ocasiones para que los dirigidos por Sosa plasmaran en la red esa superioridad.

Pero una genialidad de **Petti** permitió que los "calamares" se pusieran en ventaja. No varió para nada el trámite del partido, por el contrario se acentuó aún más el dominio visitante, pero siempre chocaban con la propia impotencia de sus delanteros para definir, destacándose **Echaniz** por su incansable voluntad y despliegue.

En Platense, **Hernández** trataba de aprovechar su velocidad, pero siempre sin compañía, mientras que **Roldán** y **Scigliano** se multiplicaban en la contención.

El empate se veía venir y al fin llegó, pero antes del final un doble error de la defensa de Huracán (se quedaron estáticos sus defensores en dos centros aéreos consecutivos) hizo que se fueran al descanso en desventaja, hasta ese entonces injustificada.

En el segundo tiempo Platense fue quien tomó la iniciativa y de no ser por el escaso poder de definición demostrado en una ocasión por **"Hijitus" Gómez** podría haber liquidado el pleito a los siete minutos, pero dos minutos después llegó el empate. Huracán pareció conforme con ello, se replegó y buscó llegar en contragolpe, un par de veces lo consiguió, pero ya Platense era "otro equipo" y había logrado emparejar. El partido era un ir y venir constante de la pelota de un sector a otro, soportando los arqueros varios sofocones, hasta que dos nuevos errores de la última línea le permitieron a Platense sellar el resultado.

Estaba para cualquiera, Huracán se equivocó y los "calamares" no perdonaron.

La Protesta Entró en AFA

Luís "Chichín" Seijo era uno de los más buscados en el vestuario de Huracán. Es que la gente del "Globo" hizo llegar a la AFA en la tarde de ayer una nota de protesta porque se consideraban deportivamente perjudicados por la suspensión del partido en Santa Fe entre Unión y San Lorenzo.

"Nosotros consideramos que eso es darle ventaja deportiva a las otras dos instituciones. Imagínense si River le hubiese ganado a Ferro, con ese resultado quedaba clasificado San Lorenzo, por lo que las motivaciones no hubiesen sido las mismas.

"Por eso nos movimos tratando de hablar con Julio Grondona, pero desgraciadamente no lo pudimos encontrar en todo el día. Así que por la tarde conjuntamente con Ferro hicimos la presentación de la nota de protesta en AFA.

"Con esto quiero dejar bien en claro ante los hinchas y simpatizantes de Huracán, que los directivos tratamos por todos los medios de lograr que se respete a nuestra institución."

Por Rodríguez se Salvó Central

CORDOBA, 5 (De nuestro corresponsal).— Talleres estuvo mucho más cerca de la victoria que su rival, pero debió conformarse con un empate ante Central. El conjunto cordobés contó con más oportunidades para convertir, pero se encontró con un escollo insalvable que se llamó Carlos César Rodríguez, el arquero rosarino.

Los roces del partido que jugaron hace una semana, estaban frescos. Por eso la primera media hora se caracterizó por el nerviosismo y la falta de cautela para poner pierna fuerte. Dentro de ese panorama, Central logró ponerse en ventaja, a los 16 minutos, a través de un penal que ejecutó Iglesias. Tres minutos antes, debió abandonar el campo, con un desgarro, el defensor Kichen.

Talleres buscó masivamente, luego, la igualdad. Hasta que a los 22 minutos, Oviedo, también de penal, logró el empate. De allí hasta el final de la etapa, Talleres estuvo varias veces a punto de aumentar, pero *Rodríguez, lo mejor de su equipo, logró evitarlo.*

Los primeros minutos del segundo tiempo fueron aburridos y los dos equipos se mostraron muy imprecisos. Pero a partir del cuarto de hora, Talleres, manejado por Guerini y Seghetti, logró ganar en el medio campo y de esa manera acercarse más asiduamente sobre el arco de Central.

1 **TALLERES:** Comizzo; Caffarena, Beccerica, Oviedo y Riquelme; Seghetti, Bustos y Valencia (23m. ST Taborda) Torletti, Bevilacqua y Coleoni. DT: Willington.

1 **CENTRAL:** C.Rodriguez; Ghielmetti, Kuchen (13m. PT Celiz), Killer y Di Leo; Delgado (32m. ST Maladot) Bolbis y Campagna; González, Iglesias y Scalise. DT: V.C.Rodriguez.

Goles: 0-1, 16m. (PT) Iglesias (C) de penal.
1-1, 22m. (PT) Oviedo (T) de penal.
Arbitro: Clerc (muy bien). **Cancha:** Estadio Córdoba.
EL SOBRESALIENTE: José Raúl Iglesias. Perfecto en el contraataque. No lo pudieron parar en toda la noche. Se las ingenió para llegar con pelota dominada. Estuvo dos veces —además del penal que convirtió— de anotar.

PUSO EL FRAC

● Chicago no Pudo ni Supo Encontrar el Rumbo

Chicago intentó, al comenzar el segundo tiempo, jugarse pero no tuvo con qué. Estaba anímicamente vencido, se perdió totalmente en el terreno y sus jugadores no supieron si salvar la hecatombe o mirar para adelante.

● PUDIERON SER MAS

La cuenta paró en cuatro porque ya no estaban ni Calderón (salió lesionado en el primer tiempo) ni Morete, que corrió la misma suerte que su compañero peoro en el complemento.

Y aseguramos que fue por ausencia de esos claros hombres de punta la no concreción de mayor cantidad de goles porque entraron en reemplazo el "Negro" Ortiz que quiso hacer la cuero de trapo, y porque el "Bocha" buscaba reencontrarse con la red (lo consiguió luego de una genialidad de Ortiz), porque Marangoni se dio el lujo de tocar y tocar para entrar al área solo con pelota dominada y Traverso jugándose el todo por el todo.

Hubo muchas más que en otro partido caliente y con fuerzas parejas no se hubieran desperdiciado en un pase extra, pero esto ya es historia.

Queda como saldo positivo la hidalguía de los jugadores de Chicago que pese a ser superados con mucha claridad no emplearon el golpe artero o artimañas extra futbolísticas para parar el aluvión.

● VOLVER A VIVIR

Por parte de Independiente el andar del equipo que permitió a sus seguidores volver a festejar, a sonreír y a paladear algo que pareció bastante distante como ser que este equipo en la medida que se encuentre puede brindar este tipo de producciones aunque en la oportunidad enfrentó a una escuadra que jugó por necesidad y no contó con un libreto completo ya que intentaron cortar pero se olvidaron que también tenían que ir arriba a buscar el gol que le permitiera una victoria super necesaria para la clasificación que perdió.

Después de muchos partidos, Bochini volvió al gol y lo vive íntimamente. Traverso lo sufre.

FRASES SUELTAS

Rodolfo Motta: "Fue un partidazo de Independiente. Creo que estuvieron muy inspirados, en tanto Chicago, al tener que salir de su libreto y atacar con mucha gente, se desprotegió. Además la necesidad de ganar o ganar trajo el descontrol. De todos modos estoy conforme con lo que brindaron los muchachos. ¿Mi situación? Veremos qué sucede en estos días. Yo pedí un centrodelantero y todavía no apareció. A Fortunato todavía no lo vi aunque todos dicen que vendrá".

Gabriel Calderón: "Por respeto a la gente de Independiente y a los dirigentes no puedo ir a pedir el 20 por ciento. Es cierto que estamos lejos de un arreglo pero yo no me preocupo demasiado porque entre Independiente, que está clasificado y la selección, me encuentro muy motivado. Con respecto a la posibilidad de irme al exterior te digo que es cierta y existe, pero no hay nada concreto todavía. No me apuro ni me desespero por eso".

Ricardo Bochini: "Estoy levantando mucho mi nivel porque me siento mejor físicamente, pero a pesar de eso recién pude hacer un gol después de varios partidos, el último fue al final del metropolitano, con Vélez. Era mala suerte".

NADA POR AQUI, NADA POR ALLA

Tres encuentros de esta quinta fecha de la segunda fase del ampeonato Nacional, se jugaron ayer "por compromiso". Nada abía para ganar ni tampoco, para perder, ya que cualquier resulado no cambiaría la suerte de los protagonistas. Así, Newell's, enció por tres a cero a Racing de Córdoba, pero ambos conjunos ya estaban clasificados. Argentinos Juniors se impuso por os a uno a Juventud Antoniana. El primero ya había logrado el asaporte, en tanto que los salteños estaban al margen de la onversación. Finalmente, Loma Negra ganó por tres a cero a enato Cesarini, quien ya estaba eliminado, Los de Olavarría, se abían asegurando su continuidad en el torneo.

1 **ANTONIANA:** Vijante; Mardoni, H. Rojas, Jiménez y Gallegos; Bulacio (ST Flores), Castillo (ST A. Bulacio) y Sosa; Leyton, Garnica y Rivero. DT: Rico.

2 **ARGENTINOS:** Alles; Villalba, Pavoni, Landucci y Domenech; Lemme (ST Débole), Batista y Espíndola; Castro (ST Firpo), Pasculli y Ereros. DT: Labruna.

oles: 1-0. 4m PT Pasculi (AJ). El delantero concretó una ena jugada de la línea media.
). 26m PT. Villagra (JA). Sosa abrió la defensa rival y le dio preciso pase a Villagra, que empató.
l. 15m. ST. Espíndola (AJ). Buena acción individual del ediocampista.
cidencia: 20m. PT Vijande le atajó un tiro penal a Pasculli (J).
rbitro: Vigliano (bien). Cobró con ecuanimidad y estuvo bre las jugadas.
ancha: Juventud Antoniana.
L SOBRESALIENTE: Espíndola (AJ). Fue el virtual armador del equipo e intervino tanto en ataque como en defensa.

3 ÑULS: Civarelli; Azzolini, Simón, Pautasso y Macat; Acosta Silva, Martino y Ramos; Santamaría, Vargas Ríos (42m PT Viglione) y Almirón. DT: Montes.

0 **RACING (Cba.):** Ramos; Del Mul, Torletti, Coloccini y Maldonado (20m ST Vallejo); Seronero, J. Maldonado y Feliú; Amuchástegui, Urruti y Oyola (30m ST Molina). DT: Basile.

Goles. 1-0. 12m ST Santamaría (NOB) de penal. Falta de Ramos a Vargas Ríos. Ejecuta Santamaría y abre el marcador.
2-0. 27m ST Santamaría (NOB) de penal. Infracción en el área visitante. Pateó Santamaría y puso el 2 a 0.
3-0. 30m ST Ramos (NOB). Tras dejar en el camino a dos defensores, Ramos vence al guardameta cordobés (J. M. Ramos).
Incidencia: 34m ST Expulsado Maldonado (R) por exceso verbal.
Arbitro: M. Gallina (bien). No permitió eljuego fuerte y cobró acertadamente los dos penales favorables a los locales.
Cancha: Newell's.
EL SOBRESALIENTE: Santamaría (NOB). Fue un constante peligro para la defensa rival. Sus entradas siempre abrieron la defensa cordobesa.

0 **CESARINI:** González; Zeballos, Ramaciotti, Foressi y Collacary; Coullery, Sánchez y Bertalot; D'Agostino, Vega (ST Rodríguez) y Constantino. DT: Onega y Artime.

3 **LOMA NEGRA:** Barbieri; Squeo, Carabelli, Galván y Dangelo; Cristofanelli, Mazo (ST Gaitán) y Rinaldi); Orte, Husillos y Arroyo (ST Roldán). DT: Saporiti.

Goles: 1-0 5m. PT. Orte (LN). Entrada desde la derecha. Dejó a su marcador en el camino y venció a González.
2-0. 43m. PT. **Husillos (LN).** Jugada individual y segundo para Loma Negra.
3-0. 43m. ST. Husillos (LN). La pelota fue tocada por varios jugadores. el último en hacerlo fue Husillos, quien marcó el tercer y último gol.
Arbitro: Feola (bien). En ningún momento se le escapó el partido de las manos.
Cancha: Rosario Central
EL SOBRESALIENTE: Orte (LN). El delantero tuvo una destacada actuación. Siempre creó peligro sobre el área rival. Además, cooperó con la defensa. Fue un baluarte.

DE PUNTA A PUNTA

ZONA "A"

EQUIPOS	J.	G.	E.	P.	Gf.	Gc.	Pts.
VELEZ	5	3	1	1	5	4	7
ESTUDIANTES	5	3	—	2	6	3	6
INSTITUTO	5	—	1	4	6	11	1

ZONA "B"

EQUIPOS	J.	G.	E.	P.	Gf.	Gc.	Pts.
INDEPENDIENTE	5	3	1	1	12	6	7
TEMPERLEY	5	2	3	—	8	5	7
CHICAGO	5	—	2	3	3	11	2

ZONA "C"

EQUIPOS	J.	G.	E.	P.	Gf.	Gc.	Pts.
RIVER	5	3	1	1	5	2	7
SAN LORENZO (X)	4	—	4	—	2	2	4
FERRO	5	1	2	2	4	5	4

ZONA "D"

EQUIPOS	J.	G.	E.	P.	Gf.	Gc.	Pts.
PLATENSE	5	3	—	2	7	10	6
UNION (X)	4	1	2	1	6	2	4
HURACAN	5	1	1	3	4	8	3

ZONA "E"

EQUIPOS	J.	G.	E.	P.	Gf.	Gc.	Pts.
BOCA	5	4	—	1	11	2	8
RACING	5	4	—	1	6	2	8
ALTOS HORNOS	5	—	2	3	1	8	2

ZONA "F"

EQUIPOS	J.	G.	E.	P.	Gf.	Gc.	Pts.
CENTRAL	5	3	1	1	8	4	7
TALLERES	5	—	4	1	4	5	4
SAN MARTIN	5	—	1	4	2	10	1

ZONA "G"

EQUIPOS	J.	G.	E.	P.	Gf.	Gc.	Pts.
LOMA NEGRA	5	3	2	—	12	3	8
ARGENTINOS	5	2	3	—	10	7	7
ANTONIANA	5	—	—	5	2	10	—

ZONA "H"

EQUIPOS	J.	G.	E.	P.	Gf.	Gc.	Pts.
RACING (Cba.)	5	4	—	1	10	8	8
NEWELL'S	5	3	1	1	12	9	7
CESARINI	5	—	—	5	2	5	—

(X) Juegan su partido hoy a las 21 horas.

LA PROXIMA FECHA

6ª Fecha

GRUPOS "A" y "B"

TEMPERLEY (2) vs. INDEPENDIENTE (1)
INSTITUTO (1) vs. VELEZ (2)
CHICAGO (0) vs. ESTUDIANTES (2)

GRUPOS "C" y "D"

SAN LORENZO (0) vs. RIVER (0)
FERRO (1) vs. PLATENSE (2)
HURACAN (0) vs. UNION (0)

GRUPOS "E" y "F"

ALTOS HORNOS (0) vs. BOCA (4)
SAN MARTIN (T) (1) vs. TALLERES (1)
CENTRAL (0) vs. RACING (1)
(Sábado 21 hs. por TV)

GRUPOS "G" y "H"

LOMA NEGRA (3) vs. ANTONIANA (0)
ARGENTINOS (3) vs. NEWELL'S (3)
RACING (Cba.) (2) vs. CESARINI (0)

Entre parentesis los resultados de los partidos de ida.

LOS CAÑONEROS

GARECA (BOCA)	8	Alonso (Vélez)	6
HUSILLOS (L. Negra)	8	Chazarreta (Central)	6
Gabrich (Newell's)	7	Garnica (Antoniana)	6
Amuc'gui (Racing Cba.)	7	Iglesias (Central)	6
Gasparini (Racing Cba.)	7	Ramos (Newell's)	6
Morete (Indep.)	7	Santamaría (Newell's)	6

HABLANDO EN PLATA

RIVER-FERRO	$	980.830.000
TALLERES-CENTRAL	,,	779.390.000
BOCA-SAN MARTIN (T)	,,	727.400.000
RACING-ALTOS HORNOS	,,	414.876.000
NEWELL'S-RACING (C)	,,	394.280.000
ESTUDIANTES-INSTITUTO	,,	294.180.000
VELEZ-TEMPERLEY	,,	279.070.000
INDEPENDIENTE-CHICAGO	,,	266.930.000
ANTONIANA-ARGENTINOS	,,	231.000.000
PLATENSE-HURACAN	,,	218.072.000
CESARINI-LOMA NEGRA	,,	No suminist.

LOGICO: EL VERDE ES

• Tras un Triunfo Monumental, aún Puede Obtener el Pasaje

1 **RIVER:** Fillol; Saporiti, Tarantini, Nieto y García; Zuttion, Gallego (ST Messina) y Francescoli; Bica, Trossero (20m. ST Chaparro) y Tapia. DT: Varacka.

2 **FERRO:** Bacigalup; Agonil, Cuper, Carrizo y Garré; Arregui, Brandoni y Cañete (ST Acosta); Crocco, Marcico y González (37m. ST Andreuchi). DT: Griguol.

Goles: 1-0. 30m. PT **Francescoli** (R). Pared de este con Trossero que se la devolvió por izquierda, ganó en la carrera a Cuper y tiró cruzado. 1-1. 1m. ST **Acosta** (F). Extraordinaria jugada de Acosta que eludió sucesivamente a cinco hombres de River, para al pisar el área dejando en el camino a Nieto y García, tirar de derecha sobre el achique de Fillol. 1-2. 24m. ST. **Cuper** (F). Corner desde la izquierda por Marsico, que Cuper cabeceó de pique al palo derecho, ganando en el salto a varios.
Arbitro: Loustau (mal). No cobró un claro penal por mano de Tarantini, y permitió que algunos hombres cometieran faltas descalificadoras sin tomar las medidas correspondientes.
Cancha: River.
EL SOBRESALIENTE: Oscar Acosta. Su inclusión fue factor fundamental para el triunfo de Ferro, además convirtió un gol de antología.

Jugando bien y hasta en algunos momentos muy bien. Mostrando que siempre tiene alguna variante guardada en la manga, **Ferro** se llevó merecidamente los dos puntos del estadio Monumental y todavía sigue creyendo en la posibilidad de la clasificación para la próxima ronda del Campeonato Nacional, aunque todo depende de los resultados que San Lorenzo obtenga tanto esta noche como el domingo frente a **River.**

El golazo de **Acosta —habría que mostrárselo todos los** a los pibes— no solo sirvió para que el minuto del segundo tiempo los de Caballito lograran la ansiada y justa igualdad, sino que también para demostrarle a los "Millonarios" que no estaba muerto, que por el contrario seguía viviendo y mucho más que su rival de anoche.

Ya en los primeros cuarenta y cinco minutos, la visita se había hecho acreedora a alguna ventaja, pues pese a la mala noche del paraguayo **Cañete,** fue el que siempre buscó. Hasta tal lunto de obligar a River a jugar de contragolpe. **Arregui** y **Brandoni,** con la colaboración de **Marcico** se adueñaron del medio campo y desde allí partían los exactos pelotazos en busca de **Crocco** y **González,** en esta oportunidad más de punta que otras veces. Así, Brandoni tuvo la oportunidad más clara para batir a **Fillol,** cuando a los 11 capturó pisando el área chica un rebote y fusiló al arquero que respondió muy bien junto a un palo.

Entre tanto, los de Núñez habían llegado una sola vez con peligro al arco de un inseguro **Bacigalup** mediante un remate de **Tapia** que aquel envió al corner, a los seis minutos. Desde ese momento y hasta la convención del gol de **Francescoli,** a los 30, el local no volvió a preocupar al arquero visitante. Por eso, el uno a cero parcial resultaba totalmente injusto y más todavía cuando dos minutos más tarde el señor **Loustau** omitió sancionar un claro penal de **Tarantini** que paró con la mano un centro cruzado dentro del área.

Pese a ese dominio de Ferro, su juego se hacía lento, especialmente cuando el balón caía en los pies de Cañete, quien se entretenía en demasía con la pelota. Por eso, el ingreso del pibe Oscar Acosta, le terminó de cambiar la cara al partido. Y para ello, ya al minuto del segundo tiempo construyó una jugada memorable que perdurará por mucho tiempo en las retinas de quienes estuvieron anoche en el estadio.

Recibió de Brandoni en el círculo central y dejó en el cami-

¿Quién es el que lo Permite?

Mucho rato antes de comenzar el encuentro principal en River, llamaba la atención la presencia de la señora **Haydée Martínez,** más conocida en el ambiente como **"La Gorda Matosas",** sentada en una silla en la entrada de periodistas, aguardando, según explicó la llegada de un conocido relator.

Cuando este hizo su entrada a la cancha, la señora Martínez comenzó a reclamarle algo. El hombre, apurado le explicó que luego atendería sus reclamos, a lo que la señora respondió subiendo el ascensor y siguiendo con el reclamo.

Luego, ya en el piso de las transmisiones, en tanto, en forma enérgica pero correcta, el hombre explicaba que ya comenzaba su transmisión y que no podía hablar en ese momento, la iracunda señora le abrió la puerta de la cabina dos veces, hasta que alguien se puso allí y la trabó, y se retiró del lugar amenazando que **"cortaría los cables".**

Ese fue el capítulo primero de una historia que continuaría luego en vestuarios, al término del partido, cuando un colaborador de dicho relator, fue a realizar una nota de vestuario con **Enzo Francescoli.** La cosa allí tuvo un tono subido y vergonzoso.

La señora Martínez, evidentemente ofuscada le pidió, mejor dicho le exigió al jugador uruguayo que no hablara para esa radio. El jugador pese a todo, se mostró accesible al requerimiento, ante lo cual "la señora" prácticamente le arrancó los auriculares. Francescoli con alguna reserva volvió a ponérselos, mientras la enfurecida señora seguía profiriendo amenazas de que intervendría cuando la conexión estuviera **"en el aire".**

La intervención de algunos agentes y periodistas que se encontraban allí, permitió al fin la realización de la nota, sin que Haydée Martínez, un poco más sosegada cumpliera sus amenazas.

Ahora bien, ¿cuál es el derecho de la señora Martínez que se arrogó el soberbio título de **"dueña de River",** para interferir así en el trabajo de gente que está allí para eso.

Marcico ya dejó atrás a García y hará lo propio con Nieto. Ferro ganó y sigue en carrera.

PARA EL PINCHA, OTRA VUELTA

Desmentida

En el camarín de Estudiantes los jugadores reflejaban un estado de gran tranquilidad. Pero quien no daba esa imagen era su técnico **Eduardo Manera.** El "DT" se mostraba bastante "calentito" por las acusaciones de un directivo colombiano, que señaló en su país, que Manera junto a Togneri introdujeron los estimulantes en el fútbol de Colombia. Al respecto, el ex técnico de Platense señaló: **"Llevar drogas o estimulantes a Colombia es como llevar naranjas al Paraguay o exportar ajo a Bolivia. Todo esto es una infamia**

Sin alcanzar un gran nivel de juego, Estudiantes le ganó merecidamente a un desvaído conjunto cordobés. Al equipo "pincha" solo le bastó con un par de subidas de sus marcadores de punta, la gran labor de **Brown,** la calidad de **Sabella** y los piques demoledores de **Trama** para superar a un Instituto que pareció sin "alma" y sin fuerza para enfrentar al local. Cuando se acordó de ello ya era demasiado tarde y solamente le quedó como saldo favorable las actuaciones individuales de **Marquez** y **R. Rodríguez.**

Sobre el inicio ya se vislumbraron las posibilidades de ambos conjuntos. El local trató de utilizar su táctica acostumbrada y fue paulatinamente encerrando a su rival con mucho empuje y también con una gran vocación ofensiva. No sorprendió entonces el gol señalado por **Brown.** Pero Estudiantes no cesjó en su ataque y continuó deminando las acciones, desarrollando por momentos un juego rápido y de mucha dinámica.

El visitante "moría" en la intrascendencia de su fútbol y era ampliamente dominado por su oponente. Tuvo muchas fallas en defensa, poca capacidad de lucha en su línea de medios y escasa profundidad en sus incrusiones ofensivas. Pero bastó que **Herrera** convirtiera el segundo tanto de el equipo "platense" para que todo cambiara. Porque la gente de **Manera** se replegó inexplicablemente y permitió la levantada de su rival.

Ni bien comenzó el complemento, **Rivero** descontó para los cordobeses y a partir de ese momento todo fue de Instituto. Se adelantaron sus defensores, los volantes comenzaron a ganarle la disputa de la pelota a los medios "albirrojos" y adelante todo giraba en torno a la habilidad de **Marquez** y a la potencia de **R. Rodriguez.** Pero los hombres de la Docta no tuvieron el delantero capaz de definir y así su dominio se fue diluyendo paulatinamente.

En los veinte minutos finales Estudiantes pareció recomponer sus líneas y en un martífero contraataque, **Ponce** le puso la "chapa" definitiva al marcador.

Luego **Trama** pudo aumentar, aunque ya todo estaba definido.

3 **ESTUDIANTES:** J.Benítez, Camino, Brown, Aguero y Herrera; Ponce, Russo y Tévez (14m. ST, Llane); Trama, Sabella y Vieta. DT: Manera.

1 **INSTITUTO (CBA.):** Arroyo, Corti, Brunetto, M.Rodriguez y Oropel; Rivero, R.Benítez y Marquez; R.Rodriguez, Scalise y Meza. DT: Chabay.

Goles: 1-0. 15m. PT. **Brown (E).** Tras un córner efectuado desde la izquierda el defensor "pincha" se anticipó al arquero y concretó con fuerte cabezazo.
2-0. 34m. PT. **Herrera (E).** Luego de recibir un pase de Sabella, el marcador de punta se internó en el área y marcó con potente remate alto y cruzado.
2-1. 4m. ST. **Rivero (I).** El puntero R.Rodriguez pateó hacia el arco, el balón dio en Aguero y el rebote lo tomó Rivero, que anotó el tanto casi desde el vértice del área grande con remate al ángulo superior izquierdo del arquero local.
3-1. 30m. ST. **Ponce (E).** En un rápido contraataque y tras recibir de Brown señaló el tanto con potente disparo
Arbitro: Ricardo Calabria **(Bien).** En un encuentro sin mayores complicaciones, cumplió acertadamente su cometido.
Cancha: Estudiantes.
EL SOBRESALIENTE: José Luis Brown (E).

Atención: Solo Queda Lugar Para Dos

El Campeonato Nacional tiene 14 nombres definidos para los inminentes octavos de final, y le quedan 2 vacantes por completar. La jornada de ayer resultó fundamental para comenzar a aclarar quiénes serán los protagonistas de la tercera fase de este certamen. En la misma se conocieron otros 7 equipos (Estudiantes, Témperley, Independiente, Platense, Boca, Racing Avellaneda y Talleres -Córdoba-), que se sumaron a los 7 que ya se habían asegurado el pasaporte en el domingo anterior (River, Loma Negra, Argentinos, Newell's, Rosario, Vélez y Racing -Córdoba-). Para dilucidar el par de plazas que mantienen abiertas las zonas "C" y "D" será trascendental el encuentro que esta noche, a partir de las 21, llevarán a cabo Unión y San Lorenzo, en Santa Fe.

Chicago se convirtió en el primer equipo, afiliado en forma directa a la **Asociación del Fútbol Argentino,** que abandonó la disputa del torneo. Se le sumaron en la jornada de la víspera: **Altos Hornos Zapla, Instituto y San Martín -Tucumán-).** Cabe recordar que ya no tenían ninguna esperanza. **Juventud Antoniana y Renato Cesarini.**

Los equipos que tienen chance de ocupar las 2 **vacantes** clasificatorias que restan, son al mismo tiempo los mismos que corren el peligro de quedar eliminados para cubrir el cupo de descalificados de las **zonas "C" y "D".** Ellos son: **San Lorenzo, Ferro, Unión y Huracán.** Pero es importante remarcar que esta noche deberán completar la fecha disputada ayer, **"Santos" y "Tatengues".** En caso de **imponerse los santafecinos** quedarán clasificados automáticamente, mientras quedará afuera **Hucarán.** En tanto **San Lorenzo** deberá jugar la próxima jornada con River, sabiendo que tiene la misma cantidad de punto que su enemigo **Ferro (4).**

Si el resultado es **empate,** ambos sacarán un punto que los alejará de sus contrincantes en sus respectivas zonas. Mientras que si **San Lorenzo se trae un triunfo de Santa Fe** quedará en la puerta de la clasificación y **Unión** deberá jugarse el todo por el todo con **Huracán,** con una unidad de ventaja

A pesar de que muchos ya se encuentren con la seguridad de la clasificación en el bolsillo, seguirán siendo importante los resultados del **próximo domingo,** debido a que las futuras zonas estarán integradas de acuerdo a las posiciones que logren los equipos.

• TERCERA RONDA

Los partidos que integrarán los **octavos de final** saldrán del siguiente organigrama: **1) primero "A"-segundo "C"; 2) segundo "A" primero "C"; 3) primero "B"-segundo "D"; 4) segundo "B"-primero "D"; 5) primero "E" segundo "G"; 6) segundo "E"-primero "G"; 7) primero "F"-segundo "H"; 8) segundo "F" primero "H".**

COLOR DE ESPERANZA

• De River, Mejor no Hablar

no a **Zuttión, Messina, Tarantini, Nieto** y **García**, para superar a Fillol que intentó el achique cuando pisaba el área grande.

A partir de entonces, Ferro se terminó de agrandar y continuó apretando a los "Millonarios". Las escaladas de **Agonil**, no tenían solución para sus atribulados marcadores

Así, mientras el ingreso de Acosta le había dado a Márcico la oportunidad de tener algún compañero para descargar el juego y dividir las marcas, la de Messina por **Gallego** —también al comenzar el segundo tiempo— había resultado inoperante. **Varacka**, se jugó entonces por un cambio que el sábado le había salido bien. Ingresó **Chaparro** por **Trossero**, adelantando a Francescoli para que se junte con **Bica** —el más peligroso de su equipo— y con Tapia que se mostraba más adelantado. Pero en esta oportunidad, no fue así. Y a los 24, llegó la puñalada definitiva, cuando **Cuper**, muy cerca del arco cabeceó un córner de Márcico poniendo el que sería el justo resultado final. Ese que el reducido grupo de hinchas festejó largamente allá en lo alto de la popular y que movió a los de River a volver a corear insistentemente el nombre de Alonso.

Todo River en el festejo del gol logrado por Francescoli. Eso fue al principio, luego vinieron los goles de Ferro y con ellos los lamentos y tambien los pedidos por Alonso.

El Tema de las Firmas aún Quema

No es muy frecuente que el tema de los contratos trascienda la intimidad del plantel profesional de **Ferro**, que generalmente para esta altura del año ya tiene solucionado el mismo. Pero, esta vez la cosa no es así y la preocupación alcanza a los jugadores y cuerpo técnico de los "Verdes", quienes igualmente esperan que el mismo se arregle a la brevedad.

"Ya tuve tres charlas y por primera vez desde que estoy en Ferro no llegué a ningún acuerdo a esta altura del año. Sin embargo, confío en que todo se va a solucionar a la brevedad. Sin embargo no puedo negar que cierta preocupación hay", señaló **Alberto Marcico.**

La misma situación para **Carlos Arregui**, quien expresó: **"En mi caso, conversamos un par de veces y las cifras están bastante cercanas, por lo que creo que en una próxima reunión todo quedará finiquitado".**

También **Carlos Griguol** mostró su desazón por este motivo y lo explicó de esta manera: **"A mí me da vergüenza tener arreglado mi contrato y que los jugadores no. Pero por suerte ya comenzarán de nuevo las conversaciones para solucionar el inconveniente.**

Figurita Repetida: ¡Alonso!

El "fantasma" del **Beto Alonso**, sigue rondando la estructura del imponente "Monumental", y esta presente insensible o permanentemente en la imaginación de los hinchas de River.

Cuando se anunció la formación del equipo cinco de sus integrantes fueron aplaudidos, en tanto, el resto fue reprobado con silbidos.

Luego, mientras River estuvo en ganancia la cosa se atenuó, para recrudecer cuando el encuentro terminaba, ya con un coro estentóreo que coreaba el repetido ultimamente **"Alonso... Alonso..."**, acompañado por silbidos para los que estaban en la cancha.

Esto no necesariamente tiene que ver con Francescoli, a quien quizá lo mejor que le podría ocurrir sería jugar en un mismo equipo con el "Beto". Pero por analogía, alguna gente lo relaciona, y estan equivocados. El reclamo, nos parece, tiene más que ver con la falta de jerarquía del equipo.

Lo de Acosta, Inolvidable

Se acerca el primer minuto del segundo tiempo y Brandoni corta en la mitad de la cancha un avance de River. Inmediatamente entrega corto a **Oscar Acosta** y a partir de entonces se empieza a construir una jugada memorable. De esas que trascienden más allá del partido.

El primero que quedó en el camino fue Zuttion; luego Messina y Tarantini que intentó voltearlo. Un quiebre de cintura, el toque corto y los que quedan desairados son Nieto y García y ante la salida presurosa de Fillol, el remate bajo y fuerte que se transformó en golazo.

"No estaba pasando por un buen momento y este partido y el gol me servirán para superar el bajón que tenía. Mi paso por la selección juvenil me dejó más amarguras que otra cosa y hasta hay noches que no me dejaba dormir. Inclusive la exclusión del que va a México me tiene mal. Lo único que espero es que se me siga teniendo en cuenta", dijo el volante.

FRASES SUELTAS

Alberto Márcico: Es para estar contento, ganamos, el equipo jugó bien y para colom nos tocó estar presentes para ver el gol de Acosta, que creo va a hacer historia. Lo único que me preocupa es que dependemos de los resultados de San Lorenzo, pero todavía creo que clasificamos.

Carlos Griguol : Jugamos igual que los partidos contra San Lorenzo y el anterior con River, la diferencia está en que esta vez concretamos. Al chico Acosta solo le falta más continuidad en primera. En este sentido, nos hubiera convenido que se jugara el campeonato de tercera, para así poder apelar a pibes con mucho futuro, pero que ahora estan faltos de fútbol, ya que solo trabajan en las prácticas nuestras.

Enzo Francescoli: Creo que jugamos un buen primer tiempo, y nos caimos en la segunda parte, además ese gol de Acosta, ¡que golazo!, nos cambió las cosas. En mi gol, le tiré la pared a Trossero que me la devolvió justa y tuve la suerte de convertir. Yo puedo jugar con Chaparro o Trossero, aunque tienen distintas características. Con Chaparro en juego corto y con Trossero en pelotas largas.

AVISOS AGRUPADOS AVISOS AGRUPADOS

2 COMPRAS Y VENTAS EN GENERAL

ORO $ 1.200.000 ALH. ANT PUEYRREDON 145 Loc.11 FRENTE ESTACION ONCE

ORO ESTACION RETIRO AV. RAMOS MEJIA 1472 Entre Estación San Martín y Belgrano Pago en Alhajas Antiguas con Brillantes hasta $ 3.000.000 por gr. también compramos Plata cualquier tipo de Alhajas-Rolex Dupont

ORO LOMAS DE ZAMORA Brillantes-Antigüedades hasta $ 1.500.000 p/gr. LAPRIDA 141 Máxima Cotización - Compro a Comerciantes

ORO PUEYRREDON 512 Casi esq Corrientes SUPERAMOS CUALQUIER PRECIO Y PAGAMOS UN ADICIONAL POR HECHURA 18 KL PAGAMOS HASTA $ 3.000.000

ORO MORON - JOYERIA SOL 18 Kl. $ 3.250.000 X gr. en Alhaj. Antig. c/Brill. $ 1.250.000 X gr. Fino. BELGRANO 31 a ½ Cdra. Estac. entre SARMIENTO y RIVADAVIA

ORO CORRIENTES 2832 CASI ESQUINA PUEYRREDON 18 KL. PAGO HASTA $ 3.000.000 EL GR. EN ALHAJAS ANTIGUAS CON BRILLANTES

CORRIENTES 2813 A Metros AV. PUEYRREDON 18 KL PAGO HASTA $ 3.000.000 EL GR. EN ALHAJAS ANTIGUAS CON BRILLANTES

ORO CONSTITUCION Dentro Estación Alhaj. Antig. Brillant. $ 3.000.000 x Gr. BRASIL 1128 Local L y L

LANUS 9 DE JULIO 1565 $ 1.750.000 x Gr. ALH. ANT. ORO

ORO MORON ABIERTO DE 8 A 20 HORAS $ 3.250.000 x gr. en Al. Ant. c/br. $ 1.800.000 x gr. en Al. Ant. $ 1.250.000 x gr. Oro Fino RIVADAVIA 18112 JOYERIA "LUJAN" cuadra Estación. Frente Bco. Provincia

crónica EN PLENO CENTRO LAVALLE 742 Loc. 2-3 392-1559

crónica CLASIFICADOS MUNRO L.N. Alem 2601 esq. Jose Hernandez 762-3935

crónica CLASIFICADOS FLORIDA Av. San Martin 2706 797-3533. Av. San Martin 2715 Lanus Oeste

crónica CLASIFICADOS LOMAS DE ZAMORA H. Yrigoyen 10225 243-8628 AVELLANEDA Suárez 29 201-4925

4 PROFESIONALES

VENEREAS - PIEL - GLANDULAR Dr. Brito Med. 9-19 hs. Corrientes 1438 2° E 46-8194 Est. Subte Uruguay AMBOS SEXOS

ENFERMEDADES DE LA SANGRE - PIEL VIAS URINARIAS Dr. Cortondo Medico. De 9 a 12 y de 15 a 21 horas Saavedra 22 P.B. "B" - 48-0401 (Plaza Once)

AVISOS AGRUPADOS AVISOS AGRUPADOS

Chiquito, Pero muy Bravo

Ocho —como en aquellos viejos tiempos— pero bien armaditas desde el vamos tira mañana Palermo en un programa que si bien minúsculo se desdobla en calidad. Todo quedará concretado entre las 16.30 y el telón para las 21.15. A todo lo largo de la programación asoman competencias bien dotadas, unas en número y la mayoría con elementos de probada aptitud. Las dos primeras carreras serán para ejemplares de 3 y 5 años, respectivamente, que aún no conocen el éxito. Y no estaría de más echar un vistazo que con el calor de la máquina de escribir, se puede transformar enseguida en un breve análisis. Un "repaso" que no está de más puesto que se juega en ambas la primera de las apuestas **"doble-extra"** y acertar la misma equivale, como es lógico, a mirar el panorama de las que restan con otros ojos. En el palo de la milla se alistarán, como decimos líneas más arriba, yeguas de 3 años perdedoras, pujando en el premio Sonsita, por llevar a su stud la primera de las alegrías grandes. Carrera abierta a muchas pretensiones se detectan las que asisten a Frau Jugadora y a Santera. La hija de Frari ya fue varias veces a buscar la plata y no se le hizo. La última ocasión fue en los 1.400 metros del premio Loco Lindo del 27 del mes pasado, en San Isidro, donde se le confiaron una cantidad abultada de boletos. En un lote de 13 yeguas fue la tercera jugada, prometiendo un sport de $ 7.700. Un dividendo que quedó flotando en el "pagaría" al llegar séptima de Legend Press a algo más de seis cuerpos. De entrada salió entre las de adelante, pero a partir de los 500 bajó la guardia, dejando de responder a las exigencias de Marina Lezcano. Indudablemente no fue la misma yegua que había corrido como una leona en su presentación anterior en el césped y donde quedara segunda. Santera la pondrá otra vez a prueba para ver si sirve o no. La segunda tiene en Inanimado a su gran carta. Después de un paréntesis de 20 días "reaparece" el hijo de Instigador. En su más reciente fue buen tercero de Chimeneau y Marvelo en el kilómetro de Palermo luego de puntear de salida hasta los 300. Ahí plantó bandera, pero quedó en puerta para una próxima. Y la próxima puede ser mañana si es que Caro lo contempla un poquito más que la vez anterior.

Y luego, el show de nombres continúa. Habrá que "poner fuerte" para salir de tantos peligros como los que entraña la tarde (y noche) palermitana.

PROGRAMA COMPLETO PARA MAÑANA EN EL HIPODROMO ARGENTINO

1ª CARRERA — Pr. SONSITA (Com. doble extra) - 1.600 Mts. — A las 16.30

(APUESTAS A GANADOR, PLACE, LLAVES, EXACTA, IMPERFECTA Y TRIFECTA)

4 ULT. PERF.	ANOTADOS	JOCKEY	e/k. PADRE-MADRE	CUIDADOR	ULTIMA PERFORMANCE	JOCKEY	Kl.	COTIZACIONES	Tiempo	Hip./Pta.	Fecha
1A 4S 2A 5S	1 MISS BIMBA	no correrá	3/56 Our Talisman-Miss Venecia	E.Ferro	1 por el hoc. a R.Cristina 56	M.Escagües	56	11.213 en 492.836	1'53"2/5	Arg.n.	20/4/83
3S 0A 5A 6S	2 PETIT CARLA	C.Pezoa	3/56 Pales-Lepet	F.Hilarrachea	3 a 6½ cpos. de Pagode 56	R.Moli	55	245.363 en 2.839.383	1'22"1/5	S.I.n.	27/4/83
0S 4A 0A 6A	3 PUNKAH	J.Martino	3/56 Pronto-Palatla	A.Etchart	9 a 8 cpos. de Pintadora 56	J.Martino	56	38.273 en 2.638.574	1'23"2/5	S.I.n.	27/4/83
5A 0S 0S 0A	4 LA GARGANTILLA	R.Barrueco-2	3/56 Youssef-Chimangata	O.Olivetto	5 a 6 cpos. de Nakia 56	R.Michelena	51	2.933 en 652.837	1'39"3/5	Arg.n.	14/4/83
— — — —	5 MISS TERNURA	E.Figueroa-4	3/56 Ecuanime-Nocturna	M.Menendez	Debuta	—		—	—	—	—
0S 5S 0S 0S	6 SOLA BLUFF	R.Siniani-4	3/56 Bluff Bluff-Sinde	E.Vega	7 a 6 cpos. de Rezagante 56	J.Caro	56	72.755 en 2.938.399	2'3"	S.I.h.	3/4/83
5A 0S 0S 6A	7 HABERMOK	M.Lopez-2	3/56 Habberton-Amoqui	G.Vivas	5 a 6 cpos. de S.Ball 56	M.López	55	3.263 en 452.634	2'8"2/5	Arg.n.	24/4/83
6A 0A 5A 5A	8 TRAFFIC TICKET	P.Armada-2	3/56 Crest Pan-T Gal	J.Antognozzi	6 a 12½ cpos. de Pensante 56	P.Armada	56	5.263 en 492.839	1'39"2/5	Arg.n.	25/3/83
0A 0S 4A 5A	9 SANTERA	V.Sanguinetti	3/56 Dancing-Moss-Santal	J.Garcilazo	9 a 11 cpos. de Nakia 56	V.Sanetti	55	144.536 en 652.837	1'39"3/5	Arg.n.	14/4/83
0S 2S 0S 4S	10 FRAU JUGADORA	M.Lezcano	3/56 Frari-Rimba Bluff	M.Gervasoni	7 a 6½ cpos. de L.Press 56	M.Lezcano	56	352.436 en 1.998.028	1'23"2/5	S.I.n.	27/4/83

Candid.: FRAU JUGADORA (10) — Enem.: Santera (9) — Sport: Petit Carla (2)

1: 1 M.Bimba, 10 F.Jugadora — 2: 2 P.Carla, 9 Santera — 3: 3 Punkah, 8 T.Ticket — LLAVES — 4: 4 La Gargantilla, 7 Habermok — 5: 5 M.Ternura — 6: 6 S.Bluff

2ª CARRERA — Pr. RIDERE (Final. doble extra) - 1.000 Mts. — A las 17.5

(APUESTAS A GANADOR, LLAVES, ENGANCHE, EXACTA, IMPERFECTA Y TRIFECTA)

4 ULT. PERF.	ANOTADOS	JOCKEY	e/k. PADRE-MADRE	CUIDADOR	ULTIMA PERFORMANCE	JOCKEY	Kl.	COTIZACIONES	Tiempo	Hip./Pta.	Fecha
0S 4A 3A 1A	1 CABRERO	J.Martino	5/57 Happy Hypocrite-La Canosa	A.Bianchimano	7 a 5 cpos. de E. Diestro 57	A.Vella	56	244.151 en 1.662.735	58"3/5	S.I.n.	20/2/83
0L 6A 0S 0A	2 EL CENTURION	J.Viola-3	5/57 Anjou-Dora Alejandra	B.Moreno	7 a 13 cpos. de M. Star 56	R.Sosa	56	16.263 en 582.736	1'15"	L.P.n.	26/4/83
0S 0A 0A 0S	3 HERB	C.Labeque-2	7/57 Heroe-Bien de Abajo	J.Salas	12 a 14 cpos. de Maguila 56	C.Labeque	55	9.283 en 1.802.938	58"	S.I.n.	27/4/83
0A 0A 0A 1A	4 DISCEPOLIN	C.Giussi-2	5/57 Rigolo-Femme	A.Giovanetti	9 a 10½ cpos. de El Bacará 56	E.Liceri	56	3.286 en 79.422	56"1/5	Arg.n.	26/7/81
0S 0S 0L 1L	5 GRAN AUSENTE	T.Benitez-4	5/57 Unicornus-Fiscalesa	V.Davicino	7 a 7 cpos. de Maguila 56	T.Benitez	51	42.736 en 1.802.938	58"	S.I.n.	27/4/83
0A 0A 5A 4A	6 OSITO POLAR	T.Aguirre-4	5/57 Cavalier-Las Chuñas	L.Florio	7 a vs. cpos. de El Rata 56	T.Aguirre	56	8.263 en 372.835	1'58"	Arg.n.	22/4/83
0L 5L 0S 4L	7 CONFIDENCIAL	H.Caceres-4	6/57 Constante-Engañosa	T.Montero	17 a 15 cpos. de Status 58	R.Latorre	56	8.273 en 229.830	1'15"	L.P.n.	26/9/82
4A 0S 0S 0S	8 BOCINERO	V.Centeno	5/57 Betabel-Actora	O.Damiani	4 a 3 cpos. de Chicorito 58	V.Centeno	56	12.736 en 298.939	1'13"2/5	Arg.n.	10/12/82
3A 0A 2A 4A	9 INANIMADO	J.Caro-3	5/57 Instigador-Anima	P.Rojas	3 a 8 cpos. de Chemineau 56	R.Laitán	54	33.546 en 280.393	59"3/5	Arg.n.	15/4/83
0S 0A 5S 0A	10 BAMBOLINITO	no correrá	5/57 Bambolino-Cosi	M.Cortés	11 a vs. cpos. de Maguila 56	R.Buonocore	56	142.534 en 1.802.938	58"	S.I.n.	27/4/83
1A 4A 3A 5A	11 EL ESPINILLO	M.Mercau-2	5/57 Gemini Six-Escarlatina	J.Lencina	1 a v.m. a Rubinstein 56	J.Valdivieso	56	11.884 en 93.440	58"2/5	Arg.n.	25/9/81

Candid.: INANIMADO (9) — Enem.: Cabrero (1) — Sport: Bocinero (8)

1: 1 Cabrero, 6 O.Polar — 2: 2 El Centurion, 10 Bambolinito — 3: 3 Herb, 8 Bocinero — LLAVES — 4: 4 Discepolin, 7 Confidencial — 5: 5 G.Ausente, 9 Inanimado — 6: 11 El Espinillo

3ª CARRERA — Pr. CANCAGUA (Com. 1ª doble extraordinaria) - 2.000 Mts. — A las 17.45

(APUESTAS A GANADOR, PLACE, LLAVES, EXACTA, IMPERFECTA Y TRIFECTA)

4 ULT. PERF.	ANOTADOS	JOCKEY	e/k. PADRE-MADRE	CUIDADOR	ULTIMA PERFORMANCE	JOCKEY	Kl.	COTIZACIONES	Tiempo	Hip./Pta.	Fecha
2A 3A 0A 2A	1 CALEDONIA	R.Sosa	5/53 Pronto-Clavinia	A.Salvati	2 a cab. de Daireaux 56	R.Sosa	56	482.736 en 2.398.093	1'50"2/5	S.I.n.	27/4/83
0S 4A 0S 4A	2 ETRURIA	R.Ioselli-4	5/50 Samos III-Evangeline	J.Garcia	9 a 14 cpos. de Epoca 56	R.Ioselli	51	12.837 en 1.098.283	1'37"2/5	S.I.n.	27/4/83
0S 1A 4S 6S	3 LOGGETTA	O.Dominguez	4/57 Kastel-La Fénica	E.Perdomo	9 a vs. cpos. de N.Tratdition 56	C.Dominguez	55	33.526 en 1.812.833	2'13"	S.I.n.	2/4/383
1S 5S 5S 5A	4 FILOSA	H.Libré	4/55 Nick Quick-Finn	L.Sabao	1 por ½ pzo. a Cavalle 56	H.Libré	56	192.836 en 2.293.839	2'1"2/5	S.I.n.	17/4/83
3S 2S 6A 3S	5 STALL STAR	G.Sena	5/55 Stallwood-Guana	J.Figueras	3 a 6 cpos. de Vicuña 56	G.Sena	51	336.253 en 1.482.735	1'35"2/5	S.I.n.	20/4/83
3A 6A 3A 6A	6 REALISIMA	M.Lezcano	4/57 Rigolo-La Coquette	M.Gervasoni	3 a 6 cpos. de Karta 56	M.Lezcano	56	52.736 en 434.526	1'25"2/5	Arg.n.	16/4/83
1A 2A 6S 0A	7 ROCAILLE	P.Armada-2	4/52 Dancing Moss-Roletta	J.Garcilazo	1 por 2½ cpos. a La Marozia 56	P.Armada	51	127.358 en 398.203	1'54"2/5	Arg.n.	27/4/83

Candid.: CALEDONIA (1) — Enem.: Realisima (6) — Sport: Loggetta (3)

1: 1 Caledonia — 2: 2 Etruria — 3: 3 Loggetta — LLAVES — 4: 4 Filosa, 5 S.Star — 5: 6 Realisima — 6: 7 Rocaille

4ª CARRERA — Pr. DIA UNIV. DEL PERIOD. DEL TURF (Final 1ª doble extraordinaria) - 1.300 Mts. — A las 18.25

(APUESTAS A GANADOR, LLAVES, ENGANCHE, EXACTA, IMPERFECTA Y TRIFECTA)

4 ULT. PERF.	ANOTADOS	JOCKEY	e/k. PADRE-MADRE	CUIDADOR	ULTIMA PERFORMANCE	JOCKEY	Kl.	COTIZACIONES	Tiempo	Hip./Pta.	Fecha
0S 0S 0S 0A	1 CACIQUITO	J.Benitez-4	3/56 Baupres-Rosa Viva	C.Rodriguez	10 a vs. cpos. de Manizal 56	J.Benitez	56	9.383 en 2.183.936	58"3/5	S.I.n.	29/4/83
0A 0A 0A 0A	2 NIÑO SOLO	A.Tarraño	3/56 Sin Reves-Privas	V.Cevasco	7 a 13 cpos. de F.Macho 56	A.Tarraño	55	726 en 444.839	1'20"3/5	Arg.n.	28/4/83
0S 0A — —	3 MUSASHI	C.Vega	3/56 Ydja-Montana Chief	A.Cabrera	13 a vs. cpos. de Manizal 56	J.Repiso	51	3.141 en 2.183.936	58"3/5	S.I.n.	29/4/83
0S 3S 6A 0A	4 EL NAPO	R.Rodriguez-4	3/56 Suvarov-Full Bandoleur	R.Pereyra	13 a vs. cpos. de P.Body 56	C.Pezoa	56	123.141 en 2.362.538	1'22"2/5	S.I.n.	23/4/83
6A 0S 0S —	5 MATRAFE	R.Tavella	3/56 Ovid-Pretty Pet	A.Aguirre	6 a 11 cpos. de El Ballenero 57	R.Ferreira	56	1.823 en 682.837	58"	Arg.n.	22/4/83
6A 5A 0A 0A	6 PERCEPTIVO	P.Armada-2	3/56 Frisco-Serayá	J.Garcilazo	6 a vs. cpos. de Maremoto 56	J.Val'so	56	28.550 en 646.600	1'39"3/5	Arg.h.	30/4/83
4S 0S 3S 4L	7 NESO	E.Jara	3/56 Poitiers-Mastes Trece	E.Martucci	4 a 9 cpos. de P.Body 56	E.Jara	56	152.534 en 2.362.538	1'22"2/5	S.I.n.	23/4/83
0A 0A — —	8 DOBLE TERMINAL	J.González-4	3/56 Terminal-Mataora	A.González	10 a vs. cpos. de F.Macho 56	J.Batruni	56	1.299 en 444.839	1'20"3/5	Arg.n.	28/4/83
0L 0S 0S 0S	9 COMIENZO	J.Palacios	3/56 El Virtuoso-Hanasan	A.Maver	13 a vs. cpos. de S.de Amor 57	J.Leske	57	1.040 en 499.180	2'8"2/5	L.P.n.	3/10/82
2A 0S 3S 4A	10 PRIMITIVO ROCK	J.Valdivieso	3/56 Bonirock-Vispa	A.Cardinale	2 a 9 cpos. de F.Oidor 56	P.Peralta	56	48.836 en 682.937	1'25"	Arg.n.	16/4/83
0A 0S 0A 6S	11 ANDARIEGO SOY	R.Sosa	3/54 Siganlo-Mamá Doctora	H.Cassalotti	11 a 17 cpos. de K.of Fame 56	E.Romero	51	26.453 en 1.918.726	1'12"2/5	Arg.n.	10/4/83
0A — — —	12 EL RETRATO	D.Pascuariello-4	3/56 Estribo-Rubianina	R.Medina	9 a 18 cpos. de K.of Fame 56	D.Pas'llo	51	12.534 en 1.918.726	1'12"2/5	Arg.n.	10/4/83

Candid.: PRIMITIVO ROCK (10) — Enem.: Neso (7) — Sport: Perceptivo (6)

1: 1 Caciquito, 8 D.Terminal — 2: 2 N.Solo, 10 P.Rock — 3: 3 Musashi, 9 Comienzo — LLAVES — 4: 4 El Napo, 7 Neso — 5: 5 Matrafe, 12 El Retrato — 6: 6 Perceptivo, 11 A.Soy

5ª CARRERA — Pr. SIERRA BALCARCE (Com. 2ª doble extraordinaria) - 1.400 Mts. — A las 19.5

(APUESTAS A GANADOR, PLACE, LLAVES, EXACTA, IMPERFECTA Y TRIFECTA)

4 ULT. PERF.	ANOTADOS	JOCKEY	e/k. PADRE-MADRE	CUIDADOR	ULTIMA PERFORMANCE	JOCKEY	Kl.	COTIZACIONES	Tiempo	Hip./Pta.	Fecha
4S 3A 3A 1A	1 GOLDPA	J.Caro-3	3/56 1/2 Sunburn-Pavona	N.Caballero	4 a 4 cpos. de Plastilina 56	C.Dominguez	56	145.363 en 1.382.735	1'23"2/5	S.I.n.	29/4/83
4A 2A 1S 1A	2 EXITOSA	P.Sahagián	3/56 1/2 Laramie-Trail-Elaine	J.Vallejos	4 a 5 cpos. de S. Lady 56	P.Sahagián	56	293.856 en 667.463	1'38"2/5	Arg.n.	27/3/83
2A 5S 2A 2A	3 CAMPINAS	R.Laitán	3/56 1/2 Blue Diamond II-Petit Pas	J.Maldotti	2 a 1½ cpos. de H. Night 52	R.Laitán	52	250.210 en 721.870	1'25"	Arg.n.	16/4/83
0S 0A 2M 1M	4 GALPONERA	P.Garnica-2	3/56 1/2 Gallión-Patochada	A.Merli	9 a 9 cpos. de O. Pial 55	R.Salva	52	130.097 en 1.757.075	1'48"1/5	S.I.n.	20/4/83
5A 1A 1A 1S	5 CARA MIA	X.X.	3/56 1/2 Laramie-Trail-Indira	J.Caro	5 a 7 cpos. de S. Lady 56	J.Caro	55	158.700 en 667.463	1'38"2/5	Arg.n.	27/3/83
1A 1A 2A 0S	6 HOLLY NIGHT	no correrá	3/56 1/2 Keats-Great Pease	A.Giovanetti	1 por 1½ cpo. a Campiñas 56	C.Dominguez	56	162.534 en 782.736	1'25"	Arg.n.	16/4/83
5A 1A 3A 1S	6aSPORT LADY	J.Valdivieso	3/56 1/2 Banner Sport-Perusa	Idem	5 a 7 cpos. de F. Lluvioso 56	J.Valdivieso	54	61.990 en 1.290.800	1'26"2/5	S.I.n.	10/4/83
0S 1S 3S 5A	7 HIBERINA	R.Pedernera-4	3/56 1/2 Hibernal-Torokina	R.Heredia	8 a vs. cpos. de Che Tel 56	R.Pedernera	51	123.654 en 2.398.038	1'47"3/5	S.I.n.	23/4/83

Candid.: SPORT LADY (6a) — Enem.: Exitosa (2) — Sport: Cara Mia (5)

1: 1 Goldpa — 2: 2 Exitosa — 3: 3 Campinas — LLAVES — 4: 4 Galponera, 7 Hiberina — 5: 5 Cara Mia — 6: 6 H. Night, 6aS. Lady

6ª CARRERA — Pr. ASOC. DE PERIOD. DE TURF DE BS. AS. (Final. 2ª doble extraordinaria) - 1.500 Mts. — A las 19.45

(APUESTAS A GANADOR, LLAVES, ENGANCHE, EXACTA, IMPERFECTA Y TRIFECTA)

4 ULT. PERF.	ANOTADOS	JOCKEY	e/k. PADRE-MADRE	CUIDADOR	ULTIMA PERFORMANCE	JOCKEY	Kl.	COTIZACIONES	Tiempo	Hip./Pta.	Fecha
— — — —	1 MANGO PAYADOR	no correrá	2/55 Big Money-Vidalitay	H.Melo	Debuta	—		—	—	—	—
0S 0A — —	2 HOHNER	O.Zapata	2/55 Good Bloke-Hija Diabla	C.Gamarra	13 a vs. cpos. de G.Greek 55	O.Zapata	55	42.635 en 2.572.635	1'22"2/5	S.I.n.	17/4/83
— — — —	3 VOLNAY	D.Sosa	2/55 Pardallo-Doisy	R.Reta	Debuta	—		—	—	—	—
5A — — —	4 SOLARIS	O.Ayude	2/55 Cipol-Nigfall	J.Ferro	5 a 9½ cpos. de Verones 56	O.Ayude	56	5.263 en 340.243	1'13"2/5	Arg.n.	28/4/83
4S 0S — —	5 SUSO	M.Sarati	2/55 Sheet Anchor-La Flautita	E.Labrador	4 a 6 cpos. de El Inca 55	V.Sabin	55	123.141 en 1.273.835	56"2/5	S.I.n.	9/4/83
0A 0A 0A 0A	6 NEGRO BETUN	J.Caro-3	2/55 Squindy-Cimitita	M.Menéndez	9 a 12 cpos. de T.Loco 57	P.Molina	56	2.516 en 566.273	59"3/5	Arg.n.	15/4/83
2A 3A 3A —	7 GRAN FLYER	J.Valdivieso	2/55 El Gran Capitán-High Flyer	A.Giovanetti	2 a 4½ cpos. de Protest 56	J.Val'so	55	52.837 en 278.637	1'32"	Arg.n.	24/4/83
— — — —	8 BACKGAMOND	S.Videla	2/55 Cipol-Delta Bay	M.Gervasoni	Debuta	—		—	—	—	—
3A — — —	8aEL ASESOR	M.Lezcano	2/55 Cipayo-Compostela	Idem	3 a ½ cpos. de Luciole 56	M.Lezcano	56	62.735 en 287.363	1'24"2/5	Arg.n.	10/4/83
0A — — —	9 POKER DE REYES	J.Aguirre	2/55 Snow Poker-Dark Rose	J.Castelli	12 a 15 cpos. de T.Loco 58	J.Aguirre	51	1.314 en 566.273	59"3/5	Arg.n.	15/4/83
0A 0A 0S —	10 GALAN REAL	A.Sánchez	2/55 Angel Real-Gravena	A.Liceri	11 a vs. cpos. de Veroness 56	A.Sánchez	55	24.645 en 340.243	1'13"2/5	Arg.n.	28/4/83
0A 6S 5S 4A	11 CASIMIR	C.Vera-3	2/55 Suvarov-Irremediable	P.Salazar	7 a vs. cpos. de Usturitz 55	C.Vega	54	24.810 en 624.910	1'32"	Arg.n.	30/4/83
3A 0A 0A —	12 MIRAMELINDO	C.Caceres	2/55 Yata Nahuel-Jansena	E.Clerc	3 a 5 cpos. de Protest 56	C.Cáceres	56	29.838 en 278.637	1'32"	Arg.n.	24/4/83
— — — —	13 INVERMAK	R.Laitán	2/55 Kasteel-Simpática	E.Martucci	Debuta	—		—	—	—	—

Candid.: EL ASESOR (8a) — Enem.: Gran Flyer (7) — Sport: Miramelindo (12)

1: 1 M. Payador, 8 Blackgamond, 8aEl Asesor — 2: 2 Bohner, 9 P. de Reyes, 13 Invermark — 3: 3 Volnay, 10 G. Real — LLAVES — 4: 4 Solaris, 12 Miramelindo — 5: 5 Suso, 11 Casimir — 6: 6 N. Betun, 7 G. Flyer

ESPECIAL "CARGADITO"

• Dos en la Mesa

Sabroso especial han de servir en la quinta. Se trata del premio Sierra Balcarce al que han tenido opción yeguas de 3 años y más edad, a peso por años. El tramo a recorrer, para poder acreditarse los $ 137.343.000 del primer puesto será de 1.400 metros, y la "cosa" puede esatar entre **Sport Lady**, vistosa pupila de Giovanetti y **Exitosa**. Pero como esto no se trata de un match, bien se puede entreverar de lo lindo **Cara Mia**. Sport Lady se tiró el "tutte" en un internacional de la milla, contra los machos y aunque no le fue mal, (entró 5ª de Fat Lluvioso) su performance no fue como para que se le levantara "un manolito". Vale su gestión sí, porque lo hizo fuera de su categoria. Porque la vimos mucho mejor la tarde del 27 de marzo cuando se dio el gusto de sacarle los humos a Realmente (pagaba un vagón la de Laitán esta vez) y de paso dejar lejos a Exitosa y Cara Mia todo cuando los relojes daban a conocer una marca de 1'38"2/5. Ahora retorna a una compañía que le es bien acomodada, y como todas las del lote tienen 3 años no habrá ventajas de "peso" para ninguna. Ha seguido bien y será duro postergarla. Por su parte Exitosa, ya comentamos que quedó detrás de la del Santa María de Ararás. No quedó lejos aquella vez y tiene derecho al desquite. Por su parte **Cara Mia** que venía de una agarrarla la hija de Banner. Tiene tal vez de su parte que aquella derrota fue en la milla, y ahora solo habrá para recorrer catorce cuadras.

LOTERIA DE CORDOBA

(Sorteo de anoche)

1º con	$3.000.000.000	8787	6º con $	2.200.000	4890
2º " "	200.000.000	6016	7º " "	2.200.000	24576
3º " "	80.000.000	13457	8º " "	2.200.000	31128
4º " "	45.000.000	10597	9º " "	2.200.000	39283
5º " "	25.000.000	40082	10º " "	2.200.000	41007

EL GLOBO DE LA SUERTE

HOY: QUIN. PROVINCIAL - 20 PREMIOS - 21.30 HS.
HOY: QUIN. NACIONAL - 20 PREMIOS - 21.30 HS.
HOY: SALTA - 10 PREMIOS - 22 HS.

MAÑANA: LOT. PROVINCIAL - 20 PREMIOS - 21.30 HS.

Atrasados a la grande			Demorados a los premios		
Centena	Decena	Unidad			
0	5	9	47	62	83
14 s	26 s	23 s	24 s	23 s	22 s

FAVORITOS: Grande 05-18-29. Premios 09-31-60

Ambos demorados a la grande			El dato de CRONICA		
30	48	61	57	82	90

MAÑANA: S. DEL ESTERO - 10 PREMIOS - 21.30 HS.

FAVORITOS: Grande 12-24-36. Premios 39-74-93

Ambos demorados a la grande			El dato de CRONICA		
81	76	68	57	79	84

Sport Lady, su guapeza y un disco. O sea lo que va a intentar manana, en un Especial que le caera de medida...

QUINIELA

(Sorteo de anoche)

1º	387	11º	902
2º	540	12º	500
3º	107	13º	874
4º	693	14º	758
5º	356	15º	602
6º	373	16º	651
7º	605	17º	939
8º	098	18º	385
9º	913	19º	050
10º	482	20º	684

PROVINCIA

(Sorteo de anoche)

1º	461	11º	030
2º	359	12º	325
3º	647	13º	059
4º	177	14º	131
5º	526	15º	048
6º	837	16º	057
7º	266	17º	783
8º	037	18º	449
9º	434	19º	899
10º	718	20º	631

HIPODROMO ARGENTINO

COMPETIDORES Y MONTAS PARA EL SABADO

1ª Carrera A las 15.15
Pr M. Tinto 1.600 Mts.
(Com. Apuesta Triple)
1 El Berto 57, H. Correa
2 Macotin 57, J. Alvis
3 Duke Gold 57, L. Haedo
4 T. Quick 57, H. Libré
5 Celofán 57, P. Sahagian
6 Bold Legend 57, X.X.
7 Spinoza 57, X.X.
8 Al Capone 57, M. Arias
9 Sangi 57, O. Aguirre
10 Vamos Turco 57, V Sang'tti

2ª Carrera A las 15.50
Pr. Facistol 1.000 Mts.
(Cont. Apuesta Triple)
1 Snow Tati 57, M. Planas
2 Pache 54, A. DeArriba
3 Trudy 54, J. Martinez
4 Flauta India 57, J. Romero
5 Bequefiesta 54, V. Sang'tti
6 Zarmar 57, J. Caro
7 Sultanica 54, O. Conti

3ª Carrera Al las 16.30
Pr. Duero 1.400 Mts.
(Fin. Apuesta Triple)
1 La Burolona 57, E. Jara
1a Prideful 57, R. Laitán
2 Tan Celosa 57, R. Pedernera
3 Chiruf 57, J. Valdivieso
4 Soluta 57, J. Caro
5 Delightful 57, D. Suárez
6 Karmen 57, H. Costantino
7 Ski Lady 57, M. Abregú
8 Encargada 57, C. Pintos
9 Bed Jus 57, R. Sosa

4ª Carrera A las 17.15
Pr. Alayor 1.600 Mts.
(Com. Apuesta Doble Extraord.)
1 Fat Rey 57, M. Arias
2 Tordo Hue 57, R. Ricoy
3 Danebury 57, N. Mezzotero
4 Shamrock 57, R. Laitán
5 Bruton 55, R. Cáceres
6 Mio 57, A. Tarraño
7 Golden One 57, L. Haedo
8 V Tropero 57, H. Libré

5ª Carrera A las 18
Pr. Vajiravudh 1.000 Mts.
(Fin. Apuesta Doble Extraord.)
1 El Tarmigan 53, M. Planas
2 Santo 54, X.X.
3 Rondador 57, N. Mezzotero
4 Saboyano 54, X.X.
4a Fascart 54, X.X.
5 El Balero 56, A. Ferreras
6 Parish 51, R. Rossi
7 Nashville 55, J. Zárate
8 Electronic 55, M. Escagües

6ª Carrera A las 18.45
Pr V.L. Casares 2.200 Mts.
(Com. Apuesta Doble Extraord.)
1 Clorhidrante 56, M. Sarati
2 Sentiment 56, M. Lezcano
3 El Imigrante 56, V Sang'tti
4 Mat Boy 56, J Valdivieso
5 Bramante 60, H. Costantino
6 La Tana 56, M. Garcia
7 Juez de Pan 56, R. LAitán
8 Bacardi 60, C. Cáceres
9 Fat Foal 56, J. Maciel

7ª Carrera A las 19.30
Pr. 50 A.L.N.Arg. 1.600 Mts.
(Fin. Apuesta Doble Extraord.)
1 Manipulo 56, J.Valdivieso
2 Don Quito 56, H. Correa
3 Cien Copas 56, R. Latorre
4 Chafallon 56, J. martinez
5 Scion 56, V. Sang'tti
6 Fray Hamlet 56, G. Sena
7 Hércules Tel 56, J. Maciel
8 El Napo 56, H. Rodríguez
9 Big Fish 56, R. Ricoy
10 Don Floro 56, O. Zapata
11 Donly 56, P. Garnica
12 Maremoto 56, no correrá
13 Seba Solo 56, X.X.
14 Gran Espia 56, M. Garcia
15 Fast Moment 56, H. Silva

8ª Carrera A las 20.15
Pr. Bogart 1.400 Mts.
(Com. Apuesta Doble Extraord.)
1 B. Gonzalo 56, J. González
2 Satélite 55, A. Medina
3 Tamanaco 57, R. Moli
4 El Centurión 57, J. Viola
5 World Glory 57, C. Vega
6 Insinuante 57, J. Ojeda
7 Akumanso 57, O. Merlo
8 Phill 57, A. Suszinski
9 Table Sheet 57, J. Michelli
10 Orumieh 57, X.X.
11 Post 57, J. Banega

9ª Carrera A las 21
Pr. Good Bloke 1.200 Mts.
(Fin. Apuesta Doble Extraord.)
1 Penny Ley 56, O. Conti
2 Wild Victory 56, J. Alvis
3 Ball Street 56, O. Ilarione
3a La Zarzuela 56, L. Zárate
4 Criolla Tel 56, X.X.
5 Bethel 56, V. Sang'tti
6 Niña Stone 56, F. Rivero
7 Cortesía Big 56, R. Ramallo
8 Reina Bot 56, R. Michelena
9 Wood Murmilla 56, R. Ricoy
10 Adriana Tic 56, H. Ponce
11 Sin Emblema 56, P. Sahagian
12 Edda 56, M. Sarati
12a My Pamela 56, M. Lezcano
12b Snow Felice 56, R. Barrueco
13 Duenda 56, H. Correa
14 Seaside 56, J. Caro

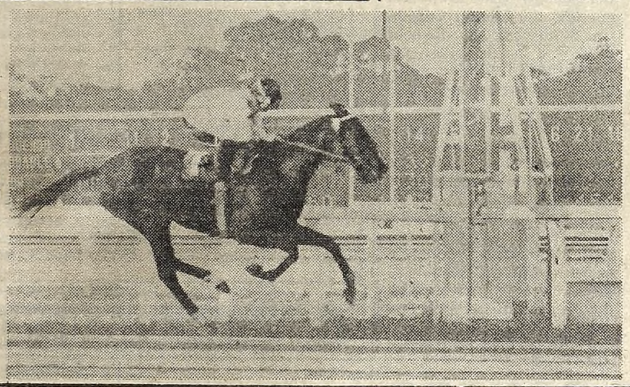

Realísima anduvo en bailes más temibles, y si la lógica le da el más prolongado empujón, el reloj tampoco duda: gana la tercera de mañana.

CALEDONIA, LOGICA PURA

Quizás uno de los mejores pasajes a vivirse a lo largo de la reunión de mañana en el Argentino sea el del tercer turno. Porque en el premio Canoagua, sobre 2.000 metros habrá una puja entre yeguas de 4 años y más edad, vencedoras de hasta en tres ocasiones. La baraja viene bien mezclada y del corte puede salir **Caledonia**, una hija de Pronto que tiene Salvati en el Jorge de Atucha. Y es que Caledonia está pasada de candidata. Con solo repetir en parte su performance de más fresca data está para reencontrarse con los éxitos. Fue todo un carrerón el que hizo ante Daireux, rindiéndose recién en el último salto y por solo la cabeza en 1'50" los 1.800 metros de San Isidro. Venía de correr una más larga la descendiente de Calvinia donde se colocó cuarta de Lester, Bacardi y Bahiano en 2'37"2/5. Nuevamente ahora entre las de su sexo, y respondiendo a tales antecedentes pensamos que será problemático el poder superarla. Esto siempre y cuando pueda con **Realísima** que procede de un carrerón ante Karta y La Burlona en el especial Miss Grillo. Esta tarde pudo estar mucho más cerca de la que ganó o bien segunda, ya que a Karta esa tarde no le ga.aba nadie. Pero se desenvolvió muy lejos de las de adelante. Tal como le conviene mejor, pero esta vez "muy despegada". En la recta descontó una barbaridad, pero como vemos no le alcanzó. Esperemos que mañana "la piba" no la deje muy distanciada en el recorrido y que arriba pueda hacer valer su pujante avance de última instancia.

7ª CARRERA — Pr. ELMA (Com. 3ª doble extraordinaria) - 1.200 Mts. — A las 20.30

(APUESTAS A GANADOR, PLACE, LLAVES, EXACTA, IMPERFECTA Y TRIFECTA)

4 ULT. PERF.	ANOTADOS	JOCKEY	e/k.	PADRE-MADRE	CUIDADOR	ULTIMA PERFORMANCE	JOCKEY	Kl.	COTIZACIONES	Tiempo	Hip./Pta.	Fecha
0S 0S 0L 1L	1 CON ESPIA	X.X.	4/57	El Espía-Con Ternura	R.Carrió	12 a vs. cpos. de R. Julián 56	L.Alzamora	56	4.273 en 1.902.837	1'22"2/5	S.I.n.	6/10/82
0A 0A 0A 2A	2 MOLINO	L.Triviño	4/57	Masqued Dancer-La Zaina	E.Boni	7 a vs. cpos. de Factorial 56	L.Triviño	55	42.535 en 319.828	1'49"2/5	Arg.n.	19/2/83
0S 0S 0A 1L	3 EL MALANDRA	A.Medina-2	4/57	Bob Jerry-Gilera	J.Rodas	8 a 8½ cpos. de I. Dancer 56	A.Medina	56	7.263 en 2.273.645	1' 9"2/5	S.I.n.	17/4/83
4S 2S 3S 0A	4 ABAD	G.Rizzi	4/57	Aberdeen Park-Kalouba.	A.Etchart	4 a 6 cpos. de Batey 56	G.Rizzi	56	452.635 en 2.873.039	58"	S.I.n.	29/4/83
2A 2A 2A 0S	5 TRACTORERO	H.Capano-2	4/57	Sátiro-Laparnada	E.Banno	2 a 4 cpos. de Noticioso 57	H.Capano	51	90.283 en 1.180.283	1'19"	Arg.n.	24/4/83
4A 0S 5A 3A	6 MARDUK	D.Orcellet	4/57	Mount Athos-Guadaluz	F.DiLauro	4 a 3 cpos. de Gesller 56	L.Zárate	51	18.726 en 792.837	58"	Arg.n.	24/4/83
0A 3A 4A 5A	7 DEGRADEE	J.Caro-3	4/57	Dalry-Gersendre	R.Marinetti	7 a 6½ cpos. de R. Jus 56	A.De Arriba	54	552.53 en 362.738	1'23"2/5	Arg.n.	28/4/83
0A 0A 4L 0L	8 DOUGLAS	R.Laitan	4/57	Decorum-Estebana	J.Maldotti	7 a 8 cpos. de Noticioso 57	R.Laitán	57	12.340 en 180.283	1'19"	Arg.n.	24/4/83
4L 0L 1A 0A	9 FRAY MARTIN	H.Prieto	4/57	Frari-My Fiancee	A.Haim	4 a 6½ cpos. de Dealer 56	H.Prieto	56	87.929 en 662.836	1'17"	L.P.n.	21/4/83
0L 0L 0S 0S	10 REY MAGO	J.Ojeda	4/57	Good Bloke-Royalty	R.Fondovila	11 a vs. cpos. de Agayudo 57	R.Feriz	57	8.205 en 636.200	1'45"	L.P.h.	17/4/83
5S 3S 0S 0S	11 EL CENTINELA	V.Sanguinetti	4/57	Keenly-Cary	R.Yalet	5 a 2 cpos. de Bequenorte 56	V.Sanguinetti	56	382.836 en 2.393.808	1'24"	S.I.n.	4/4/83

Candid.: TRACTORERO (5) — Enem.: Abad (4) — Sport: El Centinela (11)

LLAVES: 1 — 1 C. Espia, 2 Molino; 2 — 3 El Malandra, 6 Marduk; 3 — 4 Abad, 7 Degradee; 4 — 5 Tractorero; 5 — 8 Douglas, 11 El Centinela; 6 — 9 F. Martin, 10 R. Mago

8ª CARRERA — Pr. MATAGANA (Final. 3ª doble extraordinaria) - 1.000 Mts. — A las 21.15

(APUESTAS A GANADOR, LLAVES, ENGANCHE, EXACTA, IMPERFECTA Y TRIFECTA)

4 ULT. PERF.	ANOTADOS	JOCKEY	e/k.	PADRE-MADRE	CUIDADOR	ULTIMA PERFORMANCE	JOCKEY	Kl.	COTIZACIONES	Tiempo	Hip./Pta.	Fecha
3S 0S 0S 5A	1 FRAU SATURNALIA	E.Liceri	2/55	Frari-Goiana	R.Enriquez	3 a 4½ cpos. de L.Hand 52	J.Val'so	55	32.230 en 1.525.433	1'12"	S.I.h.	29/4/83
4A 4A — —	2 WENCELONA	J.Martino	2/55	Wenceslao-Giglieta	A.Etchart	4 a 3½ cpos. de Zarpoquina 56	J.Martino	56	88.727 en 472.835	58"2/5	Arg.n.	22/4/83
— — — —	3 ELIMCAL	V.Centeno	2/55	Logical-Olimpia's Sun	A.Colomé	Debuta	—		—		—	
— — — —	4 JUSTA QUICK	D.Orcellet	2/55	Quick Bluff II-Con Justeza	M.Gervasoni	Debuta	—		—		—	
— — — —	4aREBELLE	M.Lezcano	2/55	Rigoló-Tiger Lady	Idem	Debuta	—		—		—	
— — — —	5 SOLARITA QUEEN	P.Garnica-2	2/55	Elva's King-Rampa	O.Ojeda	Debuta	—		—		—	
2A — — —	6 TASNTA	no correrá	2/55	Rock of Ages-Tasna	J.Maldotti	2 a 2 cpos. de Zarpoquina 56	R.Ferreira	55	4.627 en 472.835	58"2/5	Arg.n.	22/4/83
3A 6A 6A —	7 COMEDIANTA	R.Desvard-2	2/55	Combé-Sugary	C.Zalba	3 a 3 cpos. de Zarpoquina 56	W.Marchio	55	9.980 en 472.835	58"2/5	Arg.n.	22/4/83
— — — —	8 BRAZOLA	O.Ilarione	2/55	Bdashd-Vitrerie	J.Vallejos	Debuta	—		—		—	
0A — — —	9 RICH GIFT	E.Jara	2/55	Rigoló-Godd Speed	J.Caro	10 a vs. cpos. de Zarpoquina 56	E.Jara	56	72.837 en 472.835	58"2/5	Arg.n.	22/4/83
— — — —	10 CLANTOPIC	C.Vera-3	2/55	Utópico-Clacny Falg	D.Pascual	Debuta	—		—		—	
— — — —	11 PLEURS	J.Valdivieso	2/55	Con Brio-Peña Brava	J.Corte	Debuta	—		—		—	
— — — —	12 PLAYING	J.Benitez-3	2/55	Prince Dilemma-Playing Mile	J.Lencina	Debuta	—		—		—	
— — — —	13 CHANTUNA	A.Ramos	2/55	Enchanter II-Polbary	H.Melo	Debuta	—		—		—	
— — — —	14 JUIVE	no correra	2/55	Our Talisman-Thisbe	E.Férro	Debuta	—		—		—	
6S 3A 6S 4A	15 ABNEGADA	J.Romero-3	2/55	Broken Penny-Admiradora	R.Ghigliotti	6 a 5 cpos. de T.Skiff 55	J.Val'so	55	223.949 en 1.846.339	56"2/5	S.I.n.	17/4/83

Candid.: PLEURS (11) — Enem.: Wencelona (2) — Sport: Comedianta (7)

LLAVES: 1 — 1 F. Saturnalia, 7 Comedianta; 2 — 2 Wencelona, 8 Brazola, 10 Ciantopic; 3 — 3 Elimcal, 14 Juive; 4 — 4 J. Quick, 4aRebelde, 13 Chantuna; 5 — 5 S. Queen, 9 R. Gift, 11 Pleurs; 6 — 6 Tasnata, 12 Playing, 13 Abnegada

ALGO MAS QUE UNA TENTACION

Por su Partida de 29"4/5 en la Arena, Capaz de Desfilar

Ni número ni calidad en el reloj de los hipódromos máximos. Pero, igualmente, vamos a considerar el parte de nuestros cronometristas porque ya comienzan a verse las partidas finales de las próximas reuniones. Aquí, completo:

● **SAN ISIDRO**

(Arena, normal)

CHE TENTACION, R.Buonocore, 500 en 29"4/5 con 11"4/5 de final; ANDARIEGO FLOR, E. Romero, 600 en 36"3/5 con 12" de final; SARMIENTERITA, R.C.Ferreira, 500 en 29"2/5 con 11"3/5 de final; AKUMANSO, O. Merlo, 800 en 51" con 12"2/5 de final; FRAY AMIGO, L. Zárate, 800 en 50"1/5 con 12"2/5 de final; TORDO QUICK, C. Labeque, 800 del opuesto en 52" con 12" de final.

● **ARGENTINO**

(Auxiliar, normal)

PRIMITIVO ROCK, R. Ricoy, 700 cómodo en 45"3/5; SOLARINA QUEEN, P. Garnica, 500 en 30"; EL ESPINILLO, M. Mercau, 500 en 30"1/5; PLAYING, J. Benítez, 500 desde los partidores en 30"3/5; EL CENTURION, J. Viola, 500 desde los partidores en 30"2/5; OSITO POLAR, T. Aguirre, 500 cómodo desde los partidores en 30"4/5.

LAMENTADO DECESO DE ANTONIO TEDESCHI

Dejó de existir en nuestra capital, a la edad de 87 años, un maestro de la cuida: **Antonio Tedeschi.** Nacido en Córdoba donde inició su campaña ganando cinco estadísticas, pasó al hipódromo Independencia de Rosario donde continuó la racha de éxitos hasta radicarse en Palermo. Allí, de su stud, salieron veloces espectaculares visitando las sedas del "Cabo Corrientes" y otras caballerizas de prestigio. Ultimamente, retirado de la actividad, no dejaba de aportar sus conocimientos a las jóvenes generaciones de profesionales.

HIPODROMO DE LA PLATA

COMPETIDORES Y MONTAS PARA EL DOMINGO

1ª Carrera — A las 13.45
Pr. A.C. de Turf S.P. 1.400 Mts.
(Com. Apuesta Doble)
1 G. Estribao 55, M. Garcia
2 Iri Jerry 55, H. Tocci
3 Poker 55, C. Cáceres
4 T. Limay 55, J. Corso
5 Tasolin 55, L. Triviño
6 C. Quick 55, M. Sandoval
7 El Sobrio 55, A. Cervantes
8 Ala Talla 55, A. Rivero
9 Tilween 55, A. Sandoval
10 Brutazo 55, XX

2ª Carrera — A las 14.25
Pr. Día U.P. de Turf 1.100 Mts.
(Fin Ap. Doble)
1 L. Star 56, J. Corso
2 Latente 56, M. Gómez
3 Q. Duquesa 56, L. Triviño
4 Bye Bye 56, O. Addati
5 Hiladora 56, A. Cervantes
6 Alba Te 56, O. Frávega
7 Con Fuga 53, R. Zapata
8 Represión 53, M. Garcia

3ª Carrera — A las 15.10
Pr. C.H. del Perú 2.000 Mts.
(Com. la Ap. Dob. Extra)
1 All Dancer 57, L. Alzamora
2 Line Up 54, XX
3 Ajedrez 57, V. Aguirre
4 Faris 54, C. Cáceres
5 Borbon 57, M. Garcia
6 Inmobile 55, J. Corso
7 Macrosola 54, E. Figueroa
8 Ben Pinton 54, A. Valenti
9 Cristino 54, C. Velázquez
10 Mahara 54, C. Ibarba

4ª Carrera — A las 14.155
Pr. C.P y L.H. 1.400 Mts.
(Fin. Ap. Dob. Extra)
1 La Viajante 57, C. Velázquez
2 P. Krill 54, N. Palavecino
3 Cherie 54, R. Zapata
4 Bionica 57, A. Rivero
5 Tyntela 57, XX
6 Galatea 57, C. Cáceres
7 L. Three 57, O. Frávega
8 Harelda 54, J. González
9 M. Afuera 57, H. Artigas
10 M. Gold 54, J. Mansilla
11 Nocenta 57, P. Juri
12 D. Mia 57, M. Garcia

5ª Carrera — A las 16.40
Pr. A.B.P.C.C. 1.500 Mts.
1 M. Espia 60, C. Cáceres
2 Chirlazo 56, L. Alzamora
3 Scalawagh 59, R. Eguzquiza
4 El Punto 50, R. Zapata
5 Trezena 52, R. Pereira
6 E. Feet 50½, XX
7 Saltador 52, M. Sandoval
8 Cichy 51, C. Ramirez
9 Tamal 50½, J. Ojeda
10 Desvelado 49, M. Garcia

6ª Carrera — A las 17.35
Pr. J. Bellinghi 1.500 Mts.
(Com. Apuesta Doble Extra)
1 Dama China 57, M. Planas
2 Te Musita 57, A. Medina
3 Mangante 57, C. Cáceres
4 Nieve Hermosa 57, M. Arias
5 Water Girl 57, O. Frávega
6 Belem 57, R. Comas
7 Horqueta 57, J. Sánchez
8 Sweet Monique 57, M. Garcia
9 Arponera 55, J. Ojeda
10 Avelina 55, A. Rivero

7ª Carrera — A las 18.25
Pr. E. Olivieri 2.000 Mts.
(Fin Apuesta Doble Extra)
1 No-No 57, F. Rivero
2 Hay Feo 54, M. Garcia
3 Rancho Bert 57, L. Falco
4 Sacrilego 55, J. Tocci
5 Marbabú Red 57, L. Haedo
6 Real Boni 57, C. Cáceres
7 Gaucha Plalada 54, J. Burgois
8 Shop 55, XX
9 Lopet 55, C. Vega
10 Eridano 55, C. Velázquez
11 Tarareante 54, L. Alzamora

8ª Carrera — A las 19.20
Pr. ACT Mont. 1.200 Mts.
(Com. Apuesta Doble Super)
1 Qué Tanga 56, V. Rosas
2 Vasca Mía 56, J. Godoy
3 Sabatina 56, L. Alzamora
4 Baroda 56, H. Prieto
5 Carness 56, L. Haedo
6 Laritabell 56, R. Rodríguez
7 Silvina Gold 56, R. Fernández
8 La Bienuda 56, R. Pereira
9 Se Gana 56, C. Vega
10 Snow Macchia 56, A. Medina
11 Framara 56, C. Cáceres
12 Caritona 56, M. Garcia
13 Turinesa 56, O. Frávega

9ª Carrera — A las 20.10
Pr. CPT de L.P. 1.400 Mts.
(Fin Apuesta Doble Super)
1 El Flamenco 56, N. Palavecino
2 El Sonriente 56, H. Prieto
3 Sensorial 56, A. Rivero
4 Estruendo 56, M. López
5 Sky Ball 56, O. Frávega
6 Pecos Ball 56, C. Cáceres
7 Plegador 56, L. Alzamora
8 Blue Smoke 56, XX
9 Belfry 56, M. Garcia
10 Youse Pap 56, J. Corso
11 Romari 56, A. Valenti
12 Launder 56, V. Sabin
13 Sueño de Poblet 56, C. Garcia

10ª Carrera — A las 21
Pr. ACT Bs. As. 1.500 Mts.
1 Kampf 56, A. Rivero
2 All Spice 56, M. Arias
3 Mejorado 56, L. Cassiodoro
4 Kruger 56, M. Escagues
5 Barquinho 56, W. Serrudo
6 Milhojas 56, L. Triviño
7 Camalero Sun 56, A. Llanos
8 Face Sir 56, B. González
9 Lanin 56, J. Igarategui
10 Brown Body 56, R. Ballaccomo
11 El Chiche 56, O. González
12 Don Tordo 56, A. Real
13 Poulicho 56, H. Granea
14 Vueltabajo 56, H. Prieto
15 Tolfito 56, M. García
16 Favor Navideño 56, C. Velázquez
17 Zim Barcelonés 56, R. Ferreyra
18 Quimper 56, J. Mansilla
19 Lontano 56, H. Ponce

PODRIAN FRENAR LA LICITACION DEL HIPODROMO SUREÑO

A pocos días de la apertura de las licitaciones, podría registrarse una pausa y hasta una paralización definitiva en la intención de las autoridades de la provincia de Buenos Aires de adjudicar el hipódromo de La Plata a la empresa o al particular que llene los requisitos. Inclusive, hasta podría producirse que el Poder Ejecutivo bonaerense deba renegociar la ley contrato con el Jockey Club. Eso surgiría de una nota presentada por los abogados de la entidad que hasta hace un par de meses "mal manejó" el hipódromo y que ahora, en estado de concurso civil habría buscado una figura jurídica **"es el juez quien debe determinar si el Estado puede retomar la explotación, ya que la provincia actuó por propio impulso y llamó a licitación"** para frenar la licitación y/o posterior adjudicación. O sea, que hasta cabría la posibilidad de que vuelva a las nefastas manos de quienes hicieron un "corralón" del tercer hipódromo de nuestro país. A la vez que hicieron baños sauna y faraónicas cocheras...

Las señoras Libertad Lamarque y Malvina Pastorino reciben el homenaje de los periodistas durante su visita.

CITA DE ESTRELLAS

Glorias del Cine en San Isidro

Personalidades en el comisariato o la tribuna oficial del hipódromo de San Isidro durante la jornada de ayer. El homenaje al cincuentenario de nuestro cine sonoro, las pruebas del programa con nombres alegóricos y las invitaciones a celebridades de la escena nacional, recibieron eco por parte de las señoras Libertad Lamarque, Malvina Pastorino, Niní Marshall y Elsa Daniel y de los señores Luis Moglia Barth y Atilio Mentasti. Hubo saludos por parte de las autoridades y más tarde, la señora Lamarque y Atilio Mentasti hicieron entrega al jockey Jesús Corso de una plaqueta por haber dirigido al caballo ganador del premio "Argentina Sono Film". De más está decir que tantas presencias en el césped, fueron un motivo más de atracción para el público.

Digamos que la jornada del hipódromo norteño fue seguida por más de 17.000 aficionados que apostaron por valor de $ 51.609.500.000, un muy buen promedio si se tiene en cuenta que fueron once carreras, cuando la constante del hipódromo norteño es llegar a trece o catorce. Lamentablemente, la lógica no salió del todo bien parada por una porción de resultados "raros".

UN SPORT SONORO

¡Indic "se Recobró" a Tiempo!

Se vino abajo la pantalla del handicap "50 años del cine sonoro argentino", prueba central de ayer en el césped. Porque se escondió Claridante en el fondo del lote, Longdon se estacionó en la mitad, solo Sobornado (siempre hablando de los creidos) salvó un lugarcito en la trifecta y como alguno tenía que ganar, fue **Indic** el que, con dividendo de cinco cifras salvó justo en el filo del disco que Recobrado, otro que pagaba "espeso" se llevara la plata. Todo pasó en 2'4/5, muy buen tiempo para los dos kilómetros si se tiene en cuenta la modestia y veteranía de los rivales. Menos mal que a esa altura del partido ya se había cerrado la cadena... Porque con un número así y los anteriores, otro pozo para guardar en las arcas y esperar el domingo...

● **POR POCO, PERO BIEN**

De todos modos, el pensionista de Alfredo Castro ganó bien, por sus cabaleos, con un Victor Sabín expectante en la primera parte del desarrollo, cuando Programado, Walcamira y Recobrada hacían lo suyo al frente. Dominó este último luego de intensa lucha en la recta final pero ya se perfilaba el ingreso a fondo de Indic. En el aire lo traía su jockey, alcanzó y sin demasiadas ventajas, ganó bien. ¿Y Claridante? Nunca en el desarrollo, en el fondo del lote a la hoea de la verdad. Debe ser lo peor "en la vida" del pingo de Boselli.

Digamos que la cadena fue para cuatro y se llevaron casi doscientos mil palos cada uno. Y casi quinientos embocaron los cinco puntos. Eso que estaba Povorina en el jueguito, con los $ 62.600 que enloquecieron a las tribunas. Pero no quedó el pozo. Está bien guardado en el bolsillo de los videntes.

Hurlingham: Sábado con Trote Notable

Como ya anunciáramos, pasado mañana comienza a vestirse de lujo la cartelera sabatina en el hipódromo de Hurlingham, porque a partir de las 13.45 se desarrollará un programa de seis carreras, con la base de un Especial sobre 1.700 metros y un aperitivo digno a la jornada dominical. A continuación, ofrecemos competidores y drivers de la reunión sabatina, buena por donde se la busque:

1ª Carrera 1.700 Mts. A las 13.45
Pr.: Albion M. Verlight
(Trifecta)
1 Lion Norb Vicette, A.Ayerza
2 (Est. Pencahue, XX
3 (Estrel Sergas, A.Salsamendi
4 Alb. M. Donald, M.Seva
5 Adios Glen Cove, J.Rodriguez
6 Poncho Hornero, M.Barilari
7 Mond. Iguaroguè, Alf. Torres
8 Alb. Rock Large, F.Garcia
9 Alb. Donnybrock, Mca. Torrisi

2ª Carrera 1.700 Mts. A las 14.30
Pr. Chucaro Relicario
(Cuatrifecta)
1 Lion Dorado Hanover, I.Gutiérrez
2 Lion Adios Márquez, M.Seva
3 Arin Moonlit, Mig. Ballester
4 Chucaro B. Manchado, R.Fuentes
5 Lion Adios Bang, D.Brusca
6 Est. Serbal, A.Salsamendi
7 Adios Coral Prince, Mca. Rodriguez
8 Lijero Rubia, J.C.Bebegni
9 Camada Veloz, W.Goggi

3ª Carrera 1.609 Mts. A las 15.15
Pr. Alb. Rock Large
(Trifecta)
1 Damir Anah, A.Barilari
2 Alb. Juliene, XX
3 Mondesir Winner, E. De Winne
4 Gril Huerfano, A.De Armas
5 Abd. Rincon, R.Giles
6 Alb. Cassel, M.Rodriguez
7 Alb. Verdun, M.T.Ballester
8 Saldy E. Niquel, P.Rovito

4ª Carrera 1.609 Mts. A las 16
Pr. Sos Dan Pack
(Trifecta)
1 Trelpon Trenel, R.Rivarola
2 Alb. L. Stray, I.González
3 Chúcaro Bandido, M.Peila
4 Alb. Ad. Venus, M. Rodriguez
5 Lion Adios Iran, J.Reschini
6 Chucaro M. Flechado, F.Pagano
7 Silver Laredo Ridg, F.Garcia
8 Trelpon Montahue, N.Barletta

5ª Carrera 1.700 Mts. A las 16.45
Pr. Especial
1 Arin Savoy, G.Devitta
2 Lion Adios Ventarron, J.Rodriguez
3 Alb. Ad. Rainbown, M.T.Ballester
4 Chucaro M. Diosdado, M.Barilari
5 Alb. Ad. Nightoclear, R.Martinez
6 Papiro Den Farol, M.Godoy
7 Alb. L. Geneve, D.Porfilio
8 Boy Strong, J.Sequeira
SUPLENTES
9 Eneche Mimada, H.Castro
10 Silver Laredo Ridg., F.Garcia

6ª Carrera 1609 Mts. A las 17.30
Pr. Lion Norb Adios
1 Alb. Sparkle, M. Rodriguez
2 Lion Adonis Hanover, J.Rodriguez
3 Arin Gráfico, C.Ballester
4 Chucaro Bacan, G.Devita
5 Chucaro Mediador, F.Pagano
6 Trelpon Canahi, M.T.Ballester
7 Arin Naciente, R.Zitelli
8 Lijero Argentina, M.Freyre

INCREMENTO EN LOS GASTOS DE LA CUIDA

Estaría a punto de salir el comunicado de la Gremial de Profesionales del turf, estableciendo modificaciones en el costo de la cuida. Se anticipa que, a partir del 1º del corriente, aumentaría a $ 18.900.000 por cada elemento atendido en Palermo y San Isidro. ¡Atención, propietarios!

crónica CLASIFICADOS

8 LOCALES COMERCIALES OFICINAS-DEPOSITOS (Cpra. - Vta. - Alq. - Perm. - Transf.)

BOEDO: Ideal frutería. 654-3892.

10 MAQ. DE COSER Y TEJER P/EL HOGAR (Cpra. - Vta. - Perm.)

COMPRAS (10)

RULEMANES compro. Tel. 855-7840.

13 RADIO - TV - ACCES. INSTR. MUSICALES FOTOGRAF. (Cpra - Vta - Perm - Service)

COMPRAS (13)

COMPRO TV color p más. 757-2311.

15 SERV. PROFESIONALES CONSULTORIOS-VARIOS Ofrecidos (Cpra - Vta - Alq.)

OFRECIDOS (15)

DENTADURA nueva, rota, reforma acto. 8/21. Güemes 3505 PB. Dto. 1.

DENTADURAS reparo en acto. 8/20. Talcahuano 291. Tel. 45-5381.

DENTADURAS, reparo en acto. 8/20. Lavalle 2072, 1º D, 45-5381.

DENTADURAS, "SONRIA YA"
Nuevas fijas $ 5.000.000, rotas, reformas, extracciones, implantes en el acto. Bulnes 1910 PB. 84-6049/97-4113, de 8 a 21 hs.

DENTADURAS
Rotas arreglo en el acto. Boedo 98. Pedir hora: 97-8137.

19 AUTOMOVILES PART. Y TAXIMETROS (Cpra - Vta - Perm - Transf.)

COMPRAS (19)

CHOCADOS compro urgte. 567-9968.

27 OFICIOS VARIOS Y OPERARIOS (Pedidos - Ofrecidos)

PEDIDOS (27)

CURTIEMBRE rebajador, deflorador, togleador. Calle 167 Nº 935. Bernal Oeste.

crónica
WILDE
Av. Mitre 6272 Loc. 4
207-4785

VARGAS LLOSA HIZO GRAN PAPELON

Su Obra no Gustó; Norma Aleandro, Enojada

CARACAS, 5 (AFP).— Renombrado novelista, uno de los artífices del "boom" literario latinoamericano de los '60, el escritor peruano **Mario Vargas Llosa** no acaparó elogios de crítica en Caracas con el estreno mundial de **"Kathie y el hipopótamo".**

La obra abrió el sexto festival internacional de teatro en Caracas, que se prolongará hasta el día 9. El presidente venezolano **Luis Herrera Campins** asistió a la puesta en escena con el propio Vargas Llosa en la sala Anna Julia Rojas del formidable complejo teatral Teresa Carreno.

El público colmó las 600 butacas, mientras otra multitud se apinaba fuera y otros, más aofrutnados, pudieron apreciar en improvisadas sillas. Pero el éxito no coronó la función.

La historia de la esposa frustrada de un banquero que contrata a un periodista fracasado para que le diseñe una novela que piensa lanzar, tras diálogos de dos horas diarias **"en un Paris de pacotilla"**, no caló en el público ni en los críticos.

Norma Aleandro, la óptima actriz argenitna, alcanzó una actuación relevante, sobre todo en el segundo acto de la piza, pero no ocultó su fastidio al final de la función, su desencanto fue evidente al no repetir el éxito logrado con **"La señorita de tacna"**, primera pieza teatral de Vargas Llosa.

Posteriormente, el "escribidor" confesó que el presidente Herrera Campins le hizo algunos comentarios **"muy gentiles, muy diplomáticos".**

Mientras algunos críticos consideran la pieza una obra atrasada, otros apuntaron que Vargas Llosa ha comenzado a consolidar un teatro eminentemente latinoamericano. Otro crítico escribió que un gran novelista no es, necesariamente, un gran dramaturgo.

Pero Vargas Llosa se mostró **"muy contento"** con el montaje. **"En general me parece que la concepción es muy imaginativa y realmente le saca el máximo partido que se le puede sacar a la pieza"**, declaró posteriormente, aunque admitió que **"creo que hay todavía unos ajustes que hacer. sobre todo en el primer acto"**, Se mostró igualmente satisfecho por la reacción del público.

"Creo que había un peligro en la historia que la pieza escenifica y ocurre en distintos planos de realidad. Saltos puramente imaginarios. Luego regresa a una realidad objetiva. El público pudiera desorientarse o extraviar. Sin embargo he visto que la sigue con gran naturalidad. En todo sentido la experiencia de Caracas ha sido muy positiva".

"No creo que sea cierto en lo absoluto", expresó. **"Yo creo que el teatro latinoamericano tiene raíces muy antiguas, aunque la verdad es que me parece que el género teatral se ha desarrollado menos visiblemente que la poesía o la novela. Pero que hay cada vez más intentos de creación del teatro latinoamericano, eso me parece evidente".**

¡ESTAS SON DIVAS DE VERDAD!

MEXICO, 5 (AFP).— Hay cosas que no deben confundirse: que una bella mujer de 60 años sea la tía - abuela de Frankestein —en el cine, claro— y "se deje querer" por el barón no tiene por qué evitar que su paso por el filme haya estado rodeado de miniescándalos diario. Sobre todo cuando esa belleza es la húngaro-norteamericana Zsa Zsa Gabor.

Resulta que Mike Gold dirige en los estudios mexicanos América la filmación de **"La tia abuela de Frankestein"**, cuyo papel interpreta el actor británico **Donald Plasence,** que en alguna de sus andanzas por el mundo no puede evitar enamorarse de su familiar. Así fue como Zsa Zsa tuvo que venir cuatro días a México para participar en esas escenas.

En todo caso, Frankestein no se distingue mucho de otros millones de hombres que también se enamoraron de Zsa Zsa y de los cuales solo 7 —solo 7— lograron casarse con ella. Quizás el barón si se distingue en que no fue millonario como los otros.

El caso es que la estada de Zsa Zsa, por lo demás frecuente visitante de México, no pudo pasar desapercibida por los incidentes y desplantes que produjo con la prensa, con los asistentes de producción y hasta con las autoridades, tanto como para que nadie olvide que su carácter fue siempre tan llamativo como su belleza.

Cuando llegó a México procedente de Los Angeles, la diva no se molestó en llenar los formularios migratorios, pero ni su fama, ni sus gritos ni su séquito impresionaron a las autoridades, de manera que tuvo que aguardar dos horas en el aeropuerto.

Mal momento, sin duda, para que la prensa la entrevistara, de manera que una persistente reportera y un entrometido fotógrafo no recibieron declaraciones sino gritos y denuestos que acabaron con un "vayan a fotografiar a su abuela".

Para Zsa Zsa, su manera de calmar los nervios mientras se arreglaba lo del aeropuerto fue jugar al ajedrez con uno de sus ayudantes, enfundada en un probablemente costosísimo abrigo de mink, también probablemente lo menos adecuado para los poco más de 30 grados que soporta actualmente esta ciudad.

Los asistentes de los estudios América, por su parte, difícilmente olvidarán la participación de "la tia abuela" en la película porque, cuentan, sus desplantes fueron interminables y siempre acompañados de gritos bastante histéricos; en una oportunidad, disgustada por el tono de sus ojos, le tiró un espejo por la cabeza a una maquilladora. En otra demoró la filmación porque sus zapatos no estaban bien lustrados y alguna más también exigió cambio de luces.

SUS CARTAS ESTAN ECHADAS

♡ E	♣ A	♠ N	♡ L	♣ Y	♡ I	♠ O	♣ U	♡ J	♠ S	♡ A	♣ D	
◊ N	♠ E	♡ L	◊ O	♠ C	♡ A	◊ D	♡ B	◊ E	♡ U	♣ E	◊ J	
♠ O	♡ E	♣ A	◊ A	♡ N	♣ E	♠ M	♡ A	◊ R	♡ S	♣ S	◊ A	
♠ P	◊ H	♡ E	♡ U	♣ E	♠ R	◊ E	♡ N	♠ O	♣ A	◊ L	♡ D	
◊ L	♠ M	♡ A	◊ A	♠ E	♣ M	◊ S	♣ I	♠ T	♣ G	♠ A	♣ O	

En estos 60 naipes se encuentra encerrado un mensaje para usted. Acaso se trata de un augurio o de una advertencia que no deberá desestimar. Para dar con el mensaje que corresponda al lector, este debe proceder de la siguiente manera: si su nacimiento se ha registrado entre los días 5 y 11 (no importa el mes) elegirá PICAS; si se ha producido entre los días 12 y 19, TREBOL; si lo fue entre los días 20 y 27, DIAMANTE, y finalmente, si su advenimiento al mundo aconteció entre los días 28 y 4, su palo será CORAZONES. Una por su orden leyéndolas de izquierda a derecha, las letras que llevan las cartas correspondientes a la fecha en que nació y escríbalas. Así obtendrá el mensaje.

TV COLOR
20' C/R.
Ctdo. $ 39.000.000.-
Téngalo en 48 Cuotas fijas de:
$ 1.680.000.-
I/Financ. $ 80.640.000
Av. Valentín Alsina 3676
6 cdras. del Pte. Alsina

CINE TRASNOCHE 9
"ALGUIEN ME QUIERE MATAR"
Con Anthony Perkins y Julie Harris.
Presenta José María Safigueroa.
Hoy 23,30 hs.
CANAL 9

TV PROGRAMA TV

17
- 2 **EL INCREIBLE HULK - Serie** Bill Bixby y Lou Ferrigno.
- 9 **EL CLUB DE ANTEOJITO - Infantil** Gachi Ferrari y Berugo Carámbula
- 18 2 **EL GRAN CHAPARRAL - Serie** Leif Erickson.
- 7 **SEÑORITA MAESTRA - Teleteatro** Cristina Lemercier y Jorge Barreiro.
- 11 **EL CHAPULIN COLORADO Y EL CHAVO - Infantil**
- 13 **MUJER MARAVILLA - Serie** Lynda Carter y Lyle Waggoner.

19
- 2 **CENTRO MEDICO - Serie** Chad Everett
- 7 **EL SHOW DE LA PANTERA ROSA - Infantil** Dibujos animados.
- 9 **DE 7 A 8 - Periodístico** B. Elizalde, C. Mascetti y S. Huberman
- 11 **CORTITO Y FELIZ** Adolfo Casini y Rina Morán.
- 13 **LA FAMILIA INGALLS - Serie** Michael Landon y Melissa Gilbert

20
- 2 **LOS INVASORES - Serie** Roy Thines.
- 7 **MESA DE NOTICIAS - Humorístico** Juan C. Mesa y Beatriz Bonnet
- 9 **VIDEOSHOW CON EL SELLO DE MANCERA - Periodístico** Nicolás Mancera
- 11 **BOX INTERNACIONAL.** Videotape Santos Laciar vs. Suichi Hoz.
- 13 **BUENAS NOCHES ARGENTINA - Periodístico** Sergio Villarruel y D. Mendoza.

21
- 2 **ARCHIVO CONFIDENCIAL - Serie** James Garner.
- 7 **ROBERTO MAIDANA PARA 28 MILLONES - Periodístico** Producción: Jorge Torres.
- 9 **LAS BRUJAS - Humorístico** M. Rosa Gallo, M. Vaner
- 11 **BOTICA DE TANGO - Musical** Eduardo Bergara Leumann
- 13 **POLEMICA EN EL BAR - Humorístico** Dirección: Gerardo Sofovich.

22
- 2 **STARSKY Y HUTCH - Serie**
- 7 **CINE A LAS DIEZ** "El viento y el león", Sean Connery.
- 9 **NOSOTROS Y LOS MIEDOS - Ciclo** "Miedo al sexo". Graciela Dufau y Aldo Barbero
- 11 **YO SOY DEL '30 - Teleteatro** Federico Luppi y Marina Skell
- 13 **EL MUNDO DEL ESPECTACULO** "Mae West", Anna Sillian y James Brolin.

23
- 2 **QUINCY - Serie** Jack Klugman.

23.30
- 9 **CINE DE TRASNOCHE** "Alguien me quiere matar", Anthony Perkins y Julie Harris.
- 11 **CATASTROFE** Documental.

24
- 2 **OWEN MARSHALL - Serie** Arthur Hill, Lee Majors y David Soul
- 7 **ATC INFORMA** Conduce Pedro Dizan
- 11 **NOTICIAS A LA MEDIANOCHE - Informativo** Armando Repetto y Enrique Landi.
- 13 **SEPTIMA EDICION** Horacio Galloso.

Canal 2 despega, todos los días a las 16 hs. Para que Ud. llegue a Elizabeth Taylor, Anthony Quinn o a Humphrey Bogart. Para que alcance su estrella favorita, con la única tecnología que puede acercarlo. La tecnología de Canal 2. Avanzada. Especial. Así, se proyecta Canal 2. Con potencia y vuelo. Con todas las luces puestas en Ud. Porque Ud. es su guía y también... su estrella.

Canal 2

siempre es programa.

ASUMIO EL NUEVO DIRECTOR DEL COLON

En el Salón Dorado del Teatro Colón fue puesto en funciones por el secretario de Cultura de la Municipalidad de Buenos Aires, doctor Raúl Ricardo Colombres, el nuevo director de nuestro Primer Coliseo, Alberto Benjamín Alonso. Estuvieron presentes en la ceremonia el secretario de Gobierno de la Comuna, Tito Elvio Anchieri; el secretario general, Carlos María Martínez; el director renunciante, Leandro Vivet, y la bailarina Susana Agüero, además de otros funcionarios y numerosos integrantes de la dotación del Colón.

El doctor Colombres se refirió a la trayectoria del flamante titular señalando que "durante 35 años mantuvo su presencia constante en este teatro, por lo que es un hombre de virtudes profesionales, o, mejor dicho, un profesional que ha entregado su vida al Colón.

En cuanto a Alberto Benjamín Alonso, manifestó que habrá "comprensión para todos los problemas que tuviese que resolver", por lo que exhortó a "los cuerpos artísticos y técnicos a prestar todo el apoyo necesario para el buen funcionamiento" del organismo.

Entre las funciones desempeñadas hasta la fecha por el flamante director del Colón, cabe destacar que ingresó al mismo en 1948, y que en 1966 ganó, por concurso, el cargo de segundo jefe de Maquinistas y Construcciones Escénicas. En 1969 ganó, también por concurso, el puesto de jefe de la citada sección; en 1973 fue designado director técnico interino del Primer Coliseo, para pasar a desempeñar cargo similar en la sección Espectáculos del Instituto Superior del Teatro Colón a partir de 1975. En 1977 fue contratado como jefe de Producción Técnica en el Teatro Argentino, de La Plata, y posteriormente, tras el incendio de esa sala, fue asesor escenotécnico de la empresa encargada de la reconstrucción. En 1978 volvió al Colón como jefe técnico del Escenario, en tanto que desde 1981 a la fecha se desempeñócomo Director Técnico de la sala.

● **CICLO CULTURAL**

Desde hoy y todos los jueves se desarrollará un nuevo ciclo cultural en el Banco Hipotecario Nacional que se denominará "Itinerarios del Arte Universal". Se proyectarán interesantes filmes cedidos por distintas representaciones diplomáticas. Esta rica experiencia se cumplirá en el salón auditorio de la mencionada entidad crediticia, de la calle Defensa 192, tercer subsuelo y la entrada será absolutamente gratuita.

El programa de hoy prevee las siguientes proyecciones: Modernos Métodos de Búsquedas Arqueológicas; Monterreau hace 15.000 años; Cerceña, Encuentro de Civilizaciones; y La Civilización Etrusca y Paestum.

BRAZZI: ALLANAN SU CASA

ROMA, 5 (AP).— La policía registró el departamento del actor Rossano Brazzi, según una orden emitida por el juez que investiga un grupo internacional de contrabando de armas y drogas, dijeron hoy fuentes policiales y judiciales. El registro en el departamento, situado en el elegante barrio romano de Parioli, estuvo a cargo, el viernes pasado, de la policía aduanal.

Sin embargo, tanto el juez Carlo Palermo como la policía rehusaron comentar sobre esa medida. Pero fuentes judiciales en la ciudad septendrional de Trento, desde donde el juez Palermo dirige la indagación sobre los contrabandistas, indicaron que no se le notificó a Brazzi que era investigado.

PRESENTA SU L.P
ORIONS
ASFALTO CALIENTE
ESTADIO OBRAS
SABADO MAYO 7
21 Hs.

TODOSHOW S.R.L. presenta a CARLITOS BALA
"UN LOCO EN ACCION"
CHARLY BONEX
AGENTE 0010
CON PERMISO PARA MATAR.
(DE RISA)

con SANTIAGO BAL
La actuación especial de CRISTINA DEL VALLE
En el rol de Jefe MARCOS ZUCKER
JULIO LOPEZ
El debut cinematográfico de VICKY SHOCRON
CARLOS ROTUNDO
ALBERTO ANCHART (h)
RICARDO MORAN EMILIO COMTE
JUAN CARLOS DE SETA
y ROLO PUENTE
JORGE VELASCO
HECTOR COLLODORO
HORACIO MALVICINO
ARGENTINA SONO FILM
ENRIQUE DAWI
APTA PARA TODO PUBLICO
Leon Chocron
HOY ESTRENO SARMIENTO
CALLAO - GRAN NORTE
CUYO
25 DE MAYO
EL PLATA
MIGÑON
FLORES
ODEON
AVENIDA (Vte. López)
CALIFORNIA (Beccar)
MAYO (San Miguel)
REX (Haedo)
OCEAN (Morón)
ITUZAINGO (Ituzaingó)
GRAN MERLO (Merlo)
MARTIN GUEMES (Tablada)
ITALIANO (Moreno)
ESPAÑOL (L. de Zamora)
MODERNO (Quilmes)
MAJESTIC (V. Ballester)
PALACIO DEL CINE (Lanús)
SAN MARTIN (Burzaco)
GRAN PLAZA (San Martín)
URQUIZA (Caseros)
SAN MARTIN (Avellaneda)
ARGENTINO (Adrogué)
BELGRANO (Ramos Mejía)
ASTRAL (Munro)
SUPER (Boulogne)
AMERICA (Mar del Plata)

PALABRAS CRUZADAS

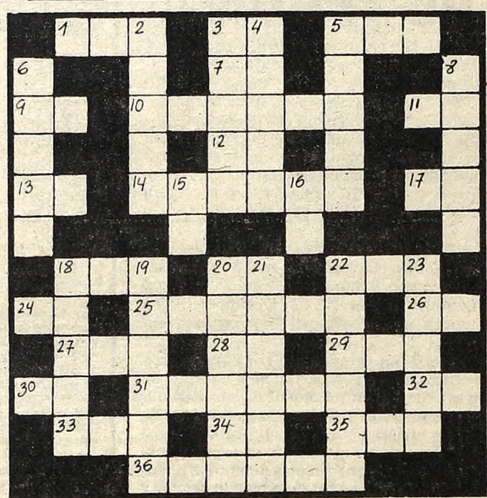

HORIZONTALES

1) Tienda donde se expenden licores. 3) Símbolo químico del calcio. 5) Nombre de mujer. 7) Abreviatura de Antes de Cristo. 9) Contracción. 10) Máquina dinamo eléctrica. 11) Afirmación en el dialecto provenzal. 12) Símbolo químico del astato. 13) Terminación verbal. 14) Narración. 17) Dativo y acusativo del pronombre personal. 18) Tranquilidad. 20) Apócope de mamá. 22) Río de Suecia, desemboca en el golfo de Botnia. 24) Nombre de una consonante. 25) Arrecife coralino. 26) Nota musical. 27) Señor (palabra inglesa). 28) Infusión aromática. 29) Río de Asia, afluente del lago Velach. 30) Forma del verbo haber. 31) Tomar por modelo. 32) Interjección. 33) Río de Europa nace en el San Gotardo. 34) Se encamina. 35) Cerveza inglesa ligera. 36) Persigue con empeño.

VERTICALES

1) Girar sobre su eje. 3) Conducto por donde pasan las aguas. 4) Honra, respeta. 5) Derecho que consigna el que se abona. 6) Causar daño. 8) Imputa denuncia. 15) Artículo determinado. 16) Pronombre personal. 18) Sentimiento, pena. 19) Esposa del zar. 20) Que se mueve. 21) Parte saliente lateral y plana (pl.). 22) Juntarán, enlazarán. 23) Dé a publicidad.

(La solución mañana)

C	O	R	A	N		A	L	E	G	A	R
E	S		T	A	L		U	R		C	A
B		R	A	S		A	D		T	E	Z
A	L		C	A	L		I	R		R	O
D	E	D	A	L		P	R	E	G	O	N
A		E			A			S		S	
	S		L	A		A	S		S		L
T	E	B	A	N	O		A	M	I	G	O
O	N		M	A		O	N	A		I	R
D		M	I	D	E		T		O	R	E
O	S		N	O		S	O	N		A	N
S	E	M	A	N	A		S	I	D	R	A

(Solución del problema anterior)

USTED Y LOS ASTROS

ACUARIO
(21 de enero al 19 de febrero)
Prudencia en asunto de trabajo, posible inconveniente. En amor, armonía y comprensión. Colabore con plan familiar.

PISCIS
(20 de febrero al 20 de marzo)
Se confirma asunto de trabajo, las ganancias más adelante. En amor, todo continúa bien. Evite discusión familiar.

ARIES
(21 de marzo al 20 de abril)
Buenas noticias relacionadas con plan de trabajo. En amor, no existen motivos de duda. Active plan familiar.

TAURO
(21 de abril al 22 de mayo)
Es el momento de activar tareas, apoyo de superiores. En amor, se alejan dudas. Apoyo de amigo en plan familiar.

GEMINIS
(23 de mayo al 21 de junio)
Active plan de trabajo, de su actitud depende el éxito. En amor, se alejan dudas. Evite discusión con familiares.

CANCER
(22 de junio al 21 de julio)
Altibajos en su trabajo, mantenga sus tareas al día. En amor, todo tiende a mejorar. Se aclara situación familiar.

LEO
(22 de julio al 21 de agosto)
Es el momento de poner en práctica plan de trabajo. En amor, se confirma buen presentimiento. Alegría en el hogar.

VIRGO
(22 de agosto al 22 de setiembre)
Cambio o traslado en su trabajo, todo mejora. En amor, de usted depende el éxito. Se confirma plan familiar. Salud.

LIBRA
(23 de setiembre al 22 de octubre)
Asunto de trabajo toma un giro favorable. En amor, altibajos. Sea prudente. Active proyecto familiar. Salud mejor.

ESCORPIO
(23 de octubre al 21 de noviembre)
Prudencia en el trato con superiores, una actitud suya puede ser mal interpretada. En amor, encuentro feliz. Salud bien.

SAGITARIO
(22 de noviembre al 21 de diciembre)
No se desanime ante aparente fracaso en plan de trabajo. En amor, se aclaran dudas. Apoyo de familiares en proyecto.

CAPRICORNIO
(22 de diciembre al 20 de enero)
Oportunidad en nuevas tareas, sepa aprovecharla. En amor, no dé motivos de celos. Se aclara situación familiar.

OTRA VEZ RAFFAELLA

SAN SALVADOR, 5 (ANSA).— La cantante italiana **Raffaella Carrá** presentará su espectáculo musical en El Salvador el 12 y 14 del corrientes mes, según se viene anunciando.

La artista goza de mucha popularidad en El Salvador y sus cintas de video son constantemente transmitidas, sobre todo desde que los canales 8 y 10 de la televisión educativa presentaban su espectáculo en Viña del Mar, Chile.

Grandes carteles con su fotografía adornan estantes de almacenes y otros luegares públicos en los que anuncia su presentación en el hotel Presidente, la noche del jueves 12 y en el gimnasio Nacional el sábado 14.

La entrada para ver el "show completo" en el hotel Presidente es de 175 colones (70 dólares).

El espectáculo se anuncia como una presentación a beneficio de la construcción de una escuela en jardines de Cuscatlan, colonia ubicada al poniente de San Salvador.

HOY

●A las **18** (funciones posteriores, a las **20** y a las **22** horas), en la sala del cine teatro que la Sociedad Hebraica Argentina posee en **Sarmiento 2255,** y con el auspicio de la Fundación Cinemateca Argentina, proyección de la película **"Ana y los lobos",** del español Carlos Saura, con Geraldine Chaplin. Prohibida para menores de 18 años.

●A las **21** horas, en el Teatro de las Provincias, sito en avenida **Córdoba 6056,** actuación de la Banda Sinfónica Municipal. **Entrada gratuita.**

LO QUE NO PUEDE VER EN TV
HUGO MOSER presenta
JUAN CARLOS DUAL
DIANA MAGGI
FERNANDO SIRO
CARMEN BARBIERI
RICARDO LAVIE
ELENA CRUZ
CARLOS DEL BURGO
NORMA KRAIDER

y la actuación de JUAN CARLOS GALVAN
EL ASTROS BALLET
MATRIMONIOS... Y ALGO MAS
MUCHO
MAÑANA DEBUT
ASTROS
CORRIENTES 746
21 hs. 23 hs.
PROHIBIDO PARA MENORES DE 18 AÑOS

GUIA DE CINES Y TEATROS ★ GUIA DE CINES Y TEATROS ★ GUIA DE CINES Y TEATROS

TEATROS

★ **TEATRO COLON. 35-1430.** TEMPORADA DEL 75º ANIVERSARIO. JUEVES 5, a las 21. 5º Conc. de la serie "A" a 20 Notic. a cargo de la ORQ. FILARMONICA DE BS. AS. Dir. PEDRO IGNACIO CALDERON. prog., "Sereata" p/cuerdas y "Manfredo" Op. 58 de P.I.TCHAIKOVSKY. Sob. de Ab. (únic. altas lat. y de pie) en vta. VIERNES 6, a las 21, 2ª Func. del Gran abono. "TRIPTICO", de G.PUCCINI. "IL TABARRO". Princip. intérpretes: MASTROMEI, PIZZOLI, BARTOLINI, SOUZA, TOMASELLI, MORONI. Esc. y vest. N.BENOIS. "SOUR ANGELICA". Princ. int. CHIARA, JANCOVIC, FARRE, BORRI. Dir. Coro Niños: V.SCIAMMARELLA. Esc. y vest. H.BASALDUA. "GIANNI SCHICCHI". Princ. int. MASTROMEI, CARLIN, GIMENEZ, CANTELLI, DE NARKE. Esc. y vest. J.M.VASTA. Orq. y Coro Est. del T.Colón. Dir. de Orq. MARIO PERUSSO. Régisseur: G.DI TOMASI. Preparador del Coro Est.: J.FAINGUERSCH. Coro de Niños del T.Colón. Sob. de Ab. (únic. loc. altas lat. y de pie) en vta. dde. el 4/5. (Para esta func. es obligat. el traje de etiqueta para damas y caballeros en pl. y palcos). Boletería todos los días de 10 a 20 en Tucumán 1111.

★ **PRESIDENTE ALVEAR. Corrientes 1659. 46-6076.** Hoy a las 20: "DE LOS CANTOS DE ESPAÑA" unipersonal de María Gondell. Entrada General: $ 80.000. Loc. en vta. con 3 días de antic. Hoy a las 21.30: "LA VENGANZA DE DON MENDO", de Pedro Muñoz Seca. Dir. Julio Ordano. Con Alicia Bruzzo y Nelly Prono. Gral. $ 80.000. Loc. en vta. c/ 3 días de antic.

★ **MUNICIPAL GRAL. SAN MARTIN. Corrientes 1530. 46-8611. —Sala Casacuberta.** Hoy a las 18: Func. Ab. "D": "DON GIL DE LAS CALZAS VERDES", de Tirso de Molina. Con Elena Tasisto, José M.Gutiérrez y gran elenco. Dir. Osvaldo Bonet. Pl. $ 50.000. Sob. de Ab. en vta.

—Sala Cunill Cabanellas: Hoy a las 21.30: "BIENAVENTURADOS", de Jorge Hayes. Con Patria Gilmour y elenco. Dir. Santángelo. Pl. $ 80.000. Loc. en vta.

★ **ASTRAL. Corrientes 1639. 46-5707/9964.** Martes a domingos a las 21, 23.15 y sáb. trasn. 1.30: JORGE PORCEL- ALBERTO OLMEDO - PATRICIA DAL en la nueva revista

PROHIBIDA

Con César Bertrand y Delfor Medina. La actuación especial de Mario Sapag. Dir. Gral. Nicolás Carreras. Loc. en vta.

★ **BAMBALINAS. Chacabuco 947. 27-0819.** Presenta: "LIDERES". Autor y dir.: Alfredo Zemma. Esc. Graciela Galán. Juev. y vier. a las 21.30. Sáb. a las 22.30. Dgos. a las 21. Juev. y dgos. pop. Loc. en vta.

★ **BLANCA PODESTA. Corrientes 1283. 35-2592.** RODOLFO RANNI y BETIANA BLUM en:

CAMINO NEGRO

La obra de O.Viale y A.Alejandro. Con Juan Leyrado. Dir. L.Yusem. Mar. a vier. a las 21.30. Sáb. a las 21 y 23.15. Dgos. a las 20. P.m.18. Loc. en vta. con 5 días de antic.

★ **BUENOS AIRES. Rodriguez Peña 407.** Hoy y todos los días desde las 13 presentamos la sexy-revista: "SEXO SE ESCRIBE CON... X". Nueva, distinta y destapadísima, revista al más puro estilo BURLESQUE. P.m.18.

★ **DEL GLOBO. M.T. de Alvear 1155. 393-8351.** Hoy a las 21.30: C.CORES - M.LUCIANI - M.BERLINER en "CORRUPCION EN EL PALACIO DE JUSTICIA", de U.BETTI. Gran elenco. Dir. W.Mautone. Loc. en vta. Est. y jub. 50% de desc.

★ **FLORIDA. Florida 165. 30-5360.** Cont. de lunes a jueves de 13 a 22. Viernes de 13 a 23. Sábados de 18.30 a 1.30. "LA REVISTA SUPER SEXY". P.m.18.

★ **LICEO. Rivadavia y Paraná. 38-4291/6271.** La Casa del Teatro presenta:

AMADEUS

La obra de Peter Shaffer. Con Carlos Muñoz, Leónor Manso y Oscar Martínez. Dir. Gral: Cecilio Madanes. Mar. a juev. a las 21. Vier. y sáb. a las 19 y 23. Dgos. a las 20. Loc. en vta. dde. $ 50.000.

★ **LOLA MEMBRIVES. Corrientes 1280. 35-2108.** PINKY presenta a María Alexandra, Jovita Luna y gran elenco en

ANNIE

Dir. Musical: Mike Ribas. Dir. Gral. Wilfredo Ferrán. Mar. a juev. a las 20.30. Viernes sáb. a las 19 y 21.30. Dgos. a las 16 y 19. Localidades en venta.

★ **LORANGE. Corrientes 1372. 45-7386.** Cruz Roja Argentina y Casa del Teatro junto a la Embajada de Francia presentan: a VIRGINIA LAGO y gran elenco en:

LA PIAF

P.m. 18. De Pam Gems. Adapt.: R. Cossa. Dir.: R. Correa. Lun. a vier. a las 21. Sáb. a las 22.30. Dgos. a las 20. Jueves popular. Martes descanso.

★ **MAIPO. Esmeralda 443. 392-1882.** Espectacular actuación del gran divo:

PERCIAVALLE NO SE ENTREGA

Martes a jueves a las 21.30. Viernes y sábados a las 21 y 23.30. Domingos a las 21. Loc. en vta.

★ **METROPOLITAN 1. Corrientes 1343. 40-0816.** REFRIGERACION. ADRIANGHIO, ANA MARIA CORES, VILLANUEVA COSSE y PEGGY SOL en:

DOÑA FLOR Y SUS DOS MARIDOS

Con N. Fontán, A. M. Giunta y elenco. Dir. J.M. Paolantonio. Mar. a juev. a las 22. Vier. y sáb. a las 21 y 23.30. Dgos. a las 20.30 y 22.30. Miér. a las 20 func. espec. p/ jubil. y pens. c/desc. Loc. en vta. con 5 días de antic. LUNES 9 a las 21.30: Unica presentación del BALLET FOLKLORICO ARABE INTERNACIONAL.

★ **NACIONAL CERVANTES. Libertad 815. 45-4224.** Hoy a las 21: DEBUT. ABONO A. Teatro Nacional de Marsella: "LOS TRES MOSQUETEROS". Sobrantes de Abono en venta. Pl.: $ 450.000. (A partir del 13.5: "UN GUAPO DEL 900").

★ **ODEON. Esmeralda 367. 45-3635.** CIPE LINCOVSKY en

PETRA REGALADA

La obra de Antonio Gala. Dir. Manolo Collado. Mar. a juev. a las 21. Vier. a las 21.30. Sáb. a las 20 y 23. Dgos. a las 18 y 21. Loc. en vta.

★ **OLIMPIA. Sarmiento 777. 40-2678.** Tina Serrano, Ana María Casó y Mario Pasik en:

JARDIN DE OTOÑO

De Diana Raznovich. Esc. Jorge Sarudiansky. Dir. Hugo Urquijo. Mar. a vier. 21.30. Sáb. 20.30 y 23. Dgos. 20.30 DOMINGO DESPEDIDA.

★ **PARADISE. Corrientes 827.** Cont. de lunes a domingos de 20 a 4: HOT STRIP: "DESNUD ... EN PARADISE". Con las mujeres más excitantes de Buenos Aires. P.m.18.

★ **REGINA. Santa Fe 1235. 44-5470.** PEPE SORIANO y EL CUARTETO ZUPAY en:

EL INGLES

La obra de Juan Carlos Gené. Música: Oscar Cardozo Ocampo y Rubén Vera. Mar. a juev. a las 21.30. Vier a las 22. Sáb. a las 21 y 23. Dgos. (populares) a las 18.30. Loc. en vta:

★ **TABARIS. Corrientes 831. 392-8509.** 8 UNICAS SEMANAS: GUILLERMO BREDESTON - JUAN CARLOS CALABRO - ANA MARIA CAMPOY - NORA CARPENA - DORYS DEL VALLE - EMILIO DISI en

EL ULTIMO QUE APAGUE LA LUZ

De Aracelí y Rey. Dir. JOSE CIBRIAN. Martes a jueves a las 21.30. Viernes a las 22. Sábados a las 21.30 y 23.30. Domingos a las 18.30 y 20.30. Loc. en vta.

★ **THEATRON. Santa Fe 2450. 825-8914.** La obra de Timochenko Wehbi: "REINA DE CORAZONES". Dir. Carlos Mathus. Con Cristina Allende, Marta Albanese y Luis Menéndez. Miér. a vier. a las 22. Sáb. a las 22.30. Dgos. a las 20.30. Bolet. dde. las 16.

VARIEDADES

★ **LUNA PARK. Corrientes 99. 311-1990/5100. 312-2135/2538.** SABADO 7 de MAYO a las 21.45:

BOXEO PROFESIONAL

Combate por la CATEGORIA MEDIO MEDIANO LIVIANO. CAMPEONATO SUDAMERICANO: UBALDO "Uby" SACCO (Campeón Argentino y Sudamericano) vs. JOSE DA SILVA RODRIGUEZ (Campeón Brasileño) a 12 rounds y preliminares. Ring side: $ 500.000. Gral. $ 60.000. Loc. en vta. dde. el jueves 5, de 12 a 19.

★ **CIRCO BAHUKEN SHOW. Libertador y Bullrich.** Los mejores trapecistas de América. El globo de la muerte. El péndulo suicida. Mar. y miér. a las 20.30. Juev. y vier. a las 18 Y 20.30. Sáb. a las 15, 18 y 21.30. Dgos. a las 15, 18 y 20.30. Men. de 4 años gratis. Loc. en vta.

CINES

★ **ADAN 1. Corrientes 959. 393-6115.** A las 12.50, 14.50, 16.50, 18.50, 20.50 y 22.50:

SOLOS EN LA MADRUGADA

P.m.18. Un filme de José Luis Garci. A las 12.35, 14.35, 16.35, 18.35, 20.35 y 22.35: Notic. Sáb. trasn. 1.10.

★ **ADAN 2. Corrientes 959. 393-5034.** A las 13.30, 15.30, 17.30, 19.25, 21.20 y 23.10:

LA MUJER DE LA PROXIMA PUERTA

P.m.18. Un filme de Francoise Truffaut. A las 17.20, 19.15, 21.10 y 23: Notic. Sáb. trasn. 1.10.

★ **ALFA. Lavalle 842. 392-1111.** A las 13.5, 15.20, 17.45, 20.20 y 22.55:

RETO AL DESTINO

P.m.18. Con Richard Gere y Debra Winter. A las 13, 15.15, 17.30, 20 y 22.35: Notic. Sáb. trasn. 1.15.

★ **ALFIL. Corrientes 1753. 40-7575.** A las 14.40, 16.45, 18.50, 20.55 y 23: LAS DULCES HORAS. P.m. 18. 14.20, 16.25, 18.30, 20.35 y 22.40: Notic. Sáb. trasn.: 1.

★ **AMBASSADOR. Lavalle 777. 392-9700.** A las 13, 15.15, 17.50, 20.25 y 23:

TOOTSIE

P.m.14. Con Dustin Hoffman y Jessica Lange (OSCAR a la mejor actriz de reparto). Dir. Sydney Pollack. A las 15.05, 17.30, 20.05 y 22.40: Notic. Sáb. trasn.

★ **AMERICA. Callao 1057. 41-3818.** A las 14.20, 18 y 21.55: La película que obtuvo OCHO premios OSCAR:

GANDHI

S.r. Con Ben Kingsley, Edward Fox y John Cielgud. Dir. Richard Attenborough. A las 14, 17.40 y 21.30: Notic. Sáb. trasn. 1.35.

★ **ARIZONA. Lavalle 727. 392-6967.** Cont. 13.45, 16.55, 20.5 y 23.15:

DANIELA

Cont. 15.15, 18.25 y 21.35:

LOS DESVIOS DEL SEXO

P.m.18. Sáb. trasn. 1.15: DANIELA.

★ **ATLAS. Lavalle 869. 392-1936.** A las 14, 17.55 y 21.50: GANDHI S.r. 13.30, 17.25 y 21.20: Notic. Sáb. trasn. 1.30.

★ **ATLAS RECOLETA. Guido 1952. 801-2006.** A las 15.35, 18.5, 20.35 Y 23.5: TOOTSIE. P.m.14. 15.15, 17.45, 20.15 y 22.50: Notic. Sáb. y dgo. trasn. 1.20.

★ **AVENIDA. Avda. de Mayo 675.** Cont. 11, 14.20, 17.40 y 21: ¡Oh..! Serafina: 12.30, 16, 19.20 y 22.30: Archivo policial. P.m.18.

★ **BIARRITZ. Suipacha 482. 392-0356.** A las 13, 15.20, 17.45, 20.20 y 22.55: EL BARCO. S.r. 15.10, 17.30, 20 y 22.35: Notic. Sáb. trasn.

★ **BROADWAY. Corrientes 1155. 35-2345.** A las 13.15, 14.55, 16.45, 18.50, 21 y 23.10:

VOLVER A EMPEZAR

P.m.14. Ganadora del OSCAR mejor película extranjera. A las 16.35, 18.30, 20.40 y 22.50: Notic. Sáb. trasn. 1.15.

★ **CALLAO. Callao 27. 40-1898.** A las 14.50, 16.55, 19, 21.5 y 23.10: UN LOCO EN ACCION. S.r. 16.30, 18.35, 20.40 y 22.45: Notic.

★ **CAPITOL. Santa Fe 1848. 44-2379.** A las 13, 15.25, 17.55, 20.25 y 22.55: SERA JUSTICIA. P.m.14, 15.10, 17.40, 20.10 y 22.40: Notic. Sáb. trasn. 1.25.

★ **CERVANTES. Belgrano 1820. 38-2698.** Cont. 15.20, 17.20, 19.20, 21.20 y 23.15: VOLVER A EMPEZAR; 15, 17, 19, 21 y 23: Notic. P.m.14.

★ **CINEMATECA ARGENTINA. Sarmiento 2255. 48-2170.** A las 18, 20 y 22: "Ana y los lobos". Dir.: Carlos Saura. Con Geraldine Chaplin y Fernando Fernán Gómez. P.m. 18.

★ **CINEMA UNO. Suipacha 460. 392-1112.** A las 13.5, 15, 17, 19, 21.5 y 23.15:

VOLVER A EMPEZAR

P.m.14. Con Antonio Ferrandis y Encarna Paso. Dir. J.L.Garci. A las 14.40, 16.40, 18.40, 20.45 y 22.50: Notic. Sáb. trasn. 1.30.

★ **CONCORDE. Lavalle 925. 35-1850.** A las 13.20, 15.10, 17.10, 19.15, 21.15 y 23.10:

BANANA JOE

S.r. A las 13.10, 15, 17, 19.5, 21 y 23: Notic. Sáb. trasn. 1.20.

★ **COSMOS 70. C'tes 2046. 49-0862.** A las 13.35, 15.25, 17.20, 19.15, 21.10 y 23.10:

ASIGNATURA PENDIENTE

P.m.18. Con José Sacristán y Florella Faltoyano. Dir. José Luis Garci. Est. y jub. 50% de desc.

★ **ELECTRIC. Lavalle 836. 392-1846.** Continuado desde las 14: CAMAS SALVAJES: PRESTAME TU MUJER. LA MUJER DEL COCINERO. P.m.18. Sáb. trasn.

★ **EMPIRE. H. Yrigoyen 1934. 47-8770.** Cont. 14, 16.10, 18.10, 20.20 y 22.30: ANNIE (hablada en castellano): S.r.

★ **GAUMONT. Rivadavia 1635. 40-3050.** A las 15, 17.40, 20.20 y 23: TOOTSIE. P.m.14. 14.30, 17.15, 19.55 y 22.35: Notic. Sáb. trasn. 1.

★ **GRAN REX. C'tes 857. 392-8000.** SENSACIONAL GRAN ESTRENO. A las 12.25, 14.50, 17.30, 20.10 y 22.55:

SERA JUSTICIA

P.m.14. Con Paul Newman, Charlotte Rampling, Jack Warden y James Mason. Nominada para 5 OSCAR. A las 14.30, 17.5, 19.50 y 22.35: Notic. Sáb. trasn. 1.30.

★ **GRAND SPLENDID. Santa Fe 1860. 44-0808.** A las 14.15, 16.30, 18.45, 21, 23.15 y sáb. trasn. 1.10: LAS DULCES HORAS. P.m. 18. 16, 18.15, 20.30 y 22.45: Notic.

★ **GRAN VICTORIA. Av. de Mayo 882. 34-1493.** Continuado de 8 a 3: Reportaje a las colegialas; Yo, papá y la mucama; Intimidades de una joven casada. P.m.18.

★ **IGUAZU. Lavalle 940. 393-9931.** A las 13, 15.10, 17.40, 20.15 y 22.50:

EL GRAN PERDON

P.m.18. Con Roger Hanin y Jean Louis Trintignant. A las 17.20, 19.55 y 22.30: Notic. Sáb. trasn. 1.30.

★ **LARA. Av. de Mayo 1225. 38-6966.** Cont. 14.30, 18.40 y 22.40: El hombre del lente mortal; 16.40 y 20.40: Hanky Panky. P.m. 14. Sáb. trasn.: 0.45: La canción es la misma.

★ **LEOPOLDO LUGONES. Corrientes 1530. 46-8611.** A las 15, 17, 19, 21 y 23: "El dormilón". Dir.: Woody Allen. Con Woody Allen y Diane Keaton. Pl.: $ 50.000. P.m. 14.

★ **LIBERTADOR. Ctes. 1334. 40-7443.** A las 13.30, 16.30, 19.30 y 22.30:

LA DECISION DE SOPHIE

P.m.18. Con Meryl Streep y Kevin Kline. A las 16.15, 19.10 y 22.15: Notic. Sáb. trasn.: 1.20.

★ **LOIRE. Corrientes 1524. 49-1900.** A las 13, 15.20, 17.50, 20.20 y 22.50:

VICTOR-VICTORIA

P.m.18. Con Julie Andrews y James Gardner. A las 15.10, 17.40, 20.10 y 22.40: Notic. Sáb. trasn. 1.15.

★ **LORANGE. Corrientes 1372. 45-7386.** Ver información en Cartelera de Teatros.

★ **LORCA. Corrientes 1428. 40-5017.** A las 13.40, 16, 18.20, 20.40, 23:

MI TIO DE AMERICA

P.m.18. Un filme de Alain Resnais. A las 15.40, 18, 20.20 y 22.40: Notic.

★ **LORENA. Corrientes 1551. 46-7501.** A las 13, 15.20, 17.45, 20.20 y 22.55:

RETO AL DESTINO

P.m.18. Con Richard Gere y Debra Winger. A las 15.10, 17.35, 20.5 y 22.40: Notic. Sáb. trasn. 1.15.

★ **LOS ANGELES 1. Corrientes 1770. 40-3742/45-2405.** A las 13.15, 15.10, 17.5, 19, 20.55 y 22.50:

TRON

S.r. A las 15, 16.55, 18.50, 20.45 y 22.45: Notic.

★ **LOS ANGELES 2. Corrientes 1770. 40-3742.** A las 13, 14.40, 16.20, 18, 19.40, 21.20, y 22.50:

LOS ARISTOGATOS

S.r. Hablada en castellano. A las 14.30, 16.10, 17.50, 19.30, 21.10 y 22.40: Notic.

★ **LOSUAR. Corrientes 1743. 40-6100.** A las 13.30, 15.50, 18.15, 20.40 y 23.5:

E.T. EL EXTRATERRESTRE

S.r Un filme de Steven Spielberg. A las 15.35, 18, 20.25 y 22.50: Notic. Sáb. trasn. 1.15.

★ **LUXOR. Lavalle 669. 392-3893.** A las 13.30, 16.30, 19.25, 22.30 y sáb. trasn. 1.20:

LA DECISION DE SOPHIE

P.m.18. Con Meryl Streep (OSCAR a la mejor actriz). A las 13.15, 16.15, 19.10 y 22.15: Notic. Sáb. trasn. 1.30.

★ **METROPOLITAN 2. Corrientes 1343. 40-1064.** A las 14.10, 16.25, 18.40, 20.55, 23.10 y trasn. 1: GARY COOPER QUE ESTAS EN LOS CIELOS. P.m.18. 16.5, 18.20, 20.35 y 22.50: Notic.

★ **MONUMENTAL. Lavalle 780. 393-8865.** A las 13.15, 15.10, 17.5, 19.5, 21.10 y 23.10:

EL PODER DE LA CENSURA

P.m.18. Con Victor Laplace, Fernanda Mistral y Héctor Bidonde. A las 13, 14.55, 16.50, 18.50, 20.50 y 22.50: Notic. Sáb. trasn. 1.15.

★ **MULTICINE. Lavalle 750.** Cont. de 8.30 a 24. Sáb. y dgos. dde. las 13. Sáb. trasn. P.m.18: EMILIA, LA RAULITO, NO ME TOQUEN LA OBERTURA.

★ **NORMANDIE. Lavalle 861. 392-1000.** A las 13.10, 15.40, 18.5, 20.40 y 23.10: Y... ¿DONDE ESTA EL LADRON?. P.m. 18. 15.10, 17.40, 20.10 y 22.40: Notic. Sáb. trasn.: 1.30.

★ **OCEAN. Lavalle 739. 392-1515.** A las 13.15, 15.15, 17.15, 19.15, 21.15 y 23.15: EL EJECUTOR DE LA CIA. P.m.14. 14.50, 16.50, 18.50, 20.50 y 22.50: Notic. Sáb. trasn. 1.30.

★ **OPERA. Corrientes 860. 35-1335.** A las 13.25, 15.45, 18.10, 20.35, 23.5 y sáb. trasn. 1.5: LAS DULCES HORAS. P.m. 18. 13, 15.15, 17.40, 20.5 y 22.35: Notic.

★ **PARAMOUNT. Lavalle 845. 392-9999.** A las 13.10, 15.15, 17.15, 19.15, 21.20 y 23.20:

SUSPIRIA

P.m.18. Un filme de Darío Argento. A las 14.55, 1655, 18.55, 20.55 y 23: Notic. Sáb. trasn. 1.30.

★ **PARIS. Lavalle 769. 392-2016.** A las 14.25, 18.30, 22.35 y sáb. trasn. 1.15: APOCALYPSE NOW; 13, 17.5 y 21: CRUISING; 16.55 y 22.25: Notic. P.m.18.

★ **PLAZA. Corrientes 939. 392-7577.** A las 13.50, 15.35, 17.20, 19.15, 21.15 y 23: EL MATRIMONIO PERFECTO II PARTE. P.m. 18. 13.30, 15.15, 17.5, 18, 20.50 y 22.40: Notic. Sáb. trasn. 1.30.

★ **PREMIER. Corrientes 1565. 46-2113.** A las 14.40, 16.50 y 19:

EL ZORRO DE BELSTONE

S.r. Con Eric Porter y Raquel Roberts. A las 14.20, 16.30 y 18.40: Notic.

★ **PETIT PREMIER. Corrientes 1565. 46-2113.** A las 15, 17, 19, 21 y 23:

NUREYEV (El genio del Ballet)

S.r. Con Rudolf Nureyev y Carla Fracci.

★ **REAL. Esmeralda 425. 392-3600.** A las 13.55, 16, 18.5, 20.10 y 22.15: BUGS BUNNY Y SUS AMIGOS. S.r. 13.35, 15.40, 17.45, 19.50 y 21.55: Notic.

★ **SALA UNO. B. Sur Mer 549. 88-9420.** A las 14, 16.10, 18.10, 20.10 y 22.10: LA MUERTE DE SEBASTIAN ARACHE Y SU POBRE ENTIERRO. P.m.14. 15.55, 17.55, 19.55 y 21.55: Notic. Sáb. trasn. 0.15. Miér. cerrado. Vier. sáb. y dgos. a las 20: Teatro.

★ **SANTA FE 1. Santa Fe 1947. 44-8980.** A las 13.30, 15.25, 17.50, 20.20 y 22.55

EL GRAN PERDON

P.m.18. Con Jean-Louis Trintignant y Roger Hanin. A las 15.15, 17.40, 20.5 y 22.35: Notic. Sáb. trasn. 1.20.

★ **SANTA FE 2. Santa Fe 1947. 44-8980.** A las 13, 15.30, 18, 20.30 y 23:

RETO AL DESTINO

P.m.18. Con Richard Gere y Debra Winter. A las 15.10, 17.40, 20.10 y 22.40. Notic. Sáb. trasn. 1.30.

★ **SARMIENTO. Lavalle 852. 392-3338.** A las 13, 15, 17, 19, 21 y 23.10: UN LOCO EN ACCION. S.r. 14.40, 16.40, 18.40, 20.40 y 22.45: Notic. Sáb. trasn.: 1.15.

★ **SELECT LAVALLE. Lavalle 921. 35-0235.** Cont. 15.10, 18.25, 21.30 y sáb. trasn.: 1.15: POKER DE AMANTES PARA TRES; 13.30, 16.40, 20 y 23.10: UNA ESPOSA INFIEL. P.m.18.

★ **STUDIO. Santa Fe 2541. 821-5845.** A las 14.35, 16.20, 18.5, 19.50, 21.35 y 23.20: DE MAO A MOZART. S.r. 14.20, 16.5, 17.50, 19.35, 21.20 y 23.5: Notic. sáb. trasn.: 1: HAIR.

★ **SUIPACHA. Suipacha 442. 392-1195.** A las 13, 14.50, 16.40, 18.50, 21, 23.10 y sáb. trasn. 1.20: ASIGNATURA PENDIENTE. P.m.18. 16.40, 20.40 y 22.50. Notic.

ALMAGRO

★ **BIOGRAFO UNO. Corrientes 4676.** Cont. 15.20, 17.45, 20.10 y 22.35: Notic. 15.35, 18, 20.25 y 22.50: Borsalino. P.: 14.

★ **PALACIO DEL CINE. Rivadavi 3636. 982-4818.** Cont. 14, 18.10 y 22.15: Será justicia; 16.15 y 20.20: Consigna. Matar al testigo; Notic. P.m. 14.

★ **ROCA. Rivadavia 3753. 812-1517** Cont. desde las 14.30: La mujer de la próxima puerta; Volver a enamorarnos; Notic. P.m. 18.

BELGRANO

★ **CABILDO. Av. Cabildo 2347 784-3852.** Cont. 14.30, 16.30, 18.30, 21.10 23.10 y sáb. trasn. 1: Asignatura pendiente. P.m. 18.

★ **FANTASY. Cabildo 685. 771-0686.** A las 14, 15.30, 17.20 y 19.10: Notic y "El zorro y el sabueso". S.r. 21.20 y 23.10: Volver a empezar. P.m. 18. Sáb. trasn.: 1.15: All that jazz.

★ **G. SAVOY. Cabildo 2829. 781-6500.** Cont. 14, 16.15, 19.30 y 22.25: La decisión de Sophie; 19.10 y 22.5: Notic. P.m.18. Sáb. trasn. 1.10.

★ **LIDO. Av. Cabildo 3241.** Cont. 14.30, 18.40 y 22.40: Encuentros cercanos del tercer tipo; 16.40 y 20.50: Quien encuentra un amigo encuentra un tesoro. S.r.

★ **MIGNON. Juramento 2433. 784-3899.** Cont. 15, 17, 19, 21 y 23: Un loco en acción; 14.30, 16.40, 18.40, 20.40 y 22.40: Notic. Sáb. trasn.

BOEDO

★ **CUYO. Boedo 858. 97-6975.** Cont. 16.25, 19.55 y 23.15: Un loco en acción; 14.20, 18 y 21.30: Qué linda es mi familia. S.r.

★ **GRAN SAN JUAN. San Juan 3246. 97-4293.** Cont. Confesiones de una adolescente; Las suecas en el amor; Tu cuerpo y elmio. P.m. 18.

★ **LOS ANDES. Boedo 777. 97-4233.** Cont. 14.30, 18.50 y 22.55: Será justicia; 16.55 y 21.5: Duelo de valientes. P.m.14.

★ **N. PALACE. San Juan 2461. 941-1723.** Cont. 14.50, 18.50 y 22.50: Reto al destino; 17.10 y 21.10: Socios. P.m.18. Sáb. trasn. 1.

CABALLITO

★ **CABALLITO. V.Martinez 52. 431-0052.** Cont. 16.30 y 19.40: Locamente enamorado; 15 y 18.10: Bananas. S.r.

★ **MORENO. Rivadavia 5050. 90-4303.** Cont. 14.40, 18.40 y 22.40: Volver a empezar; 16.20 y 20.30: Hay que eliminar al jefe. Notic. P.m.14.

COLEGIALES

★ **ARGOS. F. Lacroze 3455. 854-0673.** Cont. dde. las 14.55: Notic. Suspiria; El desafío. P.m.18. Noche en escena: LA LECCION DE ANATOMIA.

★ **ATALAYA. Córdoba 4633. 773-0700.** Cont. 16, 19.20 y 22.20: Los fierecillos se divierten; 14.30, 17.40 y 20.50: Señorita maestra. S.r. Sáb. trasn.

★ **RIALTO. Córdoba 4287. 86-8764.** Cont. 15.20, 19 y 22.30: Suspiria; 17.5 y 20.40: El desafío; Notic. P.m.18.

FLORES

★ **AUDITORIO SAN ROBERTO. Bolivia 667. 612-0084.** Sáb. de 15.30 a 22; dgos. de 14 a 21: Cont.: Locamente enamorado; El mundo está loco, loco. S.r.

★ **CONTINENTAL. Carabobo 945. 631-2218.** Cont. 16, 19.20 y 22.50: E.T. El extraterrestre; 14.30, 17.50 y 21.20: 5 locos sueltos. S.r.

★ **FENIX. Rivadavia 7802. 612-8858.** Cont. dde. las 15.25: La mujer de la próxima puerta; Volver a enamorarnos; Notic. P.m.18.

★ **GRAN RIVADAVIA. Rivadavia 8636. 69-1356.** Cont. dde. las 14.30: Encuentros cercanos del tercer tipo; Quien encuentra un amigo encuentra un tesoro. S.r. Sáb. trasn.: 0.30.

★ **GRAND PRIX. Gaona 3263. 59-2551.** Cont. 16.20, 19.50 y 23.10: Volver a empezar; 14.30, 17.55 y 21.25: Qué buena madre es mi padre. P.m.14.

★ **LOPE DE VEGA. Lope de Vega 1744. 567-4343.** Cont. 14.20, 17, 19.40 y 22.25: La decisión de Sophie. P.m.18.

★ **PUEYRREDON. Av. Rivadavia 6871. 612-0389.** Cont. dde. las 15: Las dulces horas; Una pareja muy especial. P.m.18.

★ **SAN JOSE. Rivad. 7350. 611-5989.** Cont.: Cuernos a la crema; Percy el último varón; Una esposa infiel P.m.18.

★ **SAN MARTIN. Av. Rivadavia 7060. 612-5416.** Cont. dde. las 13.30: Me siguen llamando Trinity; El retorno de Bruce Lee. S.r. Sáb. trasn.: 0.30.

LINIERS

★ **GRAN LINIERS. Avda. Gral. Paz. 44.** Cont. 13.50, 16, 18.10, 20.20 y 22.35: E.T. El extrarrestre; 15.50, 18, 20.10 y 22.20: Notic. S.r.

★ **GRAN ODEON. Montiel 160 641-7673.** Cont. 16.5, 19.20 y 23.10: Un loco en acción; 14.20, 17.20 y 21.20: Qué linda es mi familia. S.r.

★ **MARTIN FIERRO. Avda. Gral. Paz 47.** Cont. 13.50, 18.10 y 22.40: Reto al destino; 15.50 y 20.20: Victor-Victoria. P.m.18.

MATADEROS

★ **ALBERDI. Juan B. Alberdi 6169. 68-0496.** Cont. 14.50, 18.45 y 22.30: Volver a empezar; 16.45 y 20.35: Duelo de valientes. P.m.14.

★ **EL PLATA. J. B. Alberdi 5751. 68-1118.** Cont. 16, 19.25 y 22.55: Un loco en acción; 14.20, 17.35 y 21.5: Qué linda es mi familia. S.r.

★ **GRAN LUGANO. Murguiondo 4062. 601-3457.** Cont. dde. las 14: E.T. El extraterrestre; 5 locos en el supermercado. S.r.

ONCE

★ **LORIA. Rivadavia 3058. 87-1136.** Cont. 16.25, 19.40 y 23: La orgía; 14.35, 17.50 y 21.10: El extraño vicio de la Señora Wardh. P.m.18.

★ **MAJESTIC. Pueyrredon 230. 87-9636.** Cont. 14.15, 17.20, 20.30 y 23.40: El matrimonio perfecto II; 15.35, 18.40 y 21.55: Camas salvajes. P.m.18. Sáb trasn.: 1.25.

VILLA DEL PARQUE

★ **BERNASCONI. M. Sastre 3195. 50-6462.** Cont. 14.40, 18.20 y 22: El barco; 16.50 y 20.30: Cactus Jack el villano. S.r.

★ **PARQUE. Cuenca 3250. 50-4118.** Cont. dde. las 14.30: E.T. El Extraterrestre; Cinco locos en el supermercado. S.r

VILLA DEVOTO

★ **ACONCAGUA. Av. Gral. Mosconi 3260. 571-5208.** Cont. dde. las 14.30 Notic., Los incorregibles de vacaciones; Me siguen llamando Trinity S.r

★ **EUROCINE. Nueva York. 3331. 50-1443.** Cont. 16.40, 19.50 y 23.5: El matrimonio perfecto II; 14.50, 18.10 y 21.20: El aeroplano más loco del mundo. P.m.18.

VILLA URQUIZA

★ **25 DE MAYO. Triunvirato 4438. 51-1859.** Cont. 16, 19.35 y 23: Un loco en acción; 14.15, 17.40 y 21.10: Qué linda es mi familia. S.r.

★ **GRAN URQUIZA. Bauness 2506. 51-2135.** Cont. 16, 19.20 y 22.50: E.T. El extraterrestre; 14.30, 17.50 y 21.20: Mi adorado Benji. S.r. Sáb trasn.

GRAN BUENOS AIRES

★ **AVELLANEDA. Colonial.** Aniversario de sangre; La vida picaresca de Tom Jones; Pecados de juventud P.m.18.

—Gral. Roca. El regreso a la Cámara 36 de Shaolin; El regreso del puño de la serpiente; Aves de rapiña.

—Maipú. Será justicia; Conan el bárbaro. P.m.14.

—Mitre. Matinée infantil. Dde. las 19 Kramer vs. Kramer; Justicia para todos. P.m.18.

—San Martín. Un loco en acción; Qué linda es mi familia. S.r

★ **BELLA VISTA. Gran pacífico.** Volver a empezar; Duelo de valientes. P.m.14.

★ **CASEROS. Paramount.** El regreso del exorcista; Violencia en el último tren de la noche. P.m.18.

★ **CIUDAD DE SAN MIGUEL. Mayo.** Un loco en acción; Qué linda es mi familia. S.r.

★ **CIUDADELA. Nuevo Ciudadela:** El poder de la censura; Lulú la chica de rojo; Asesino de mujeres. P.m.18.

★ **LA TABLADA. Martín Güemes.** Un loco en acción; Locos por la música.

★ **LOMAS DE ZAMORA. Avenida.** Asignatura pendiente; Solos en la madrugada P.m.18.

—Coliseo. B.A.Rock; Te rompo el rating. S.r.

—Español. Un loco en acción; Qué linda es mi familia S.r.

—Gran Lomas. E.T. El extraterrestre; Ases del aire S.r

CRONICA, Edición de la Tarde. Registro de la Propiedad Intelectual Nº 188.780. Director: Ricardo Gangeme. Redacción, Administración y Publicidad: Azopardo y Garay. Teléfonos: 361-1001/1051.

EL MIRADOR: ¡20 MUERTOS!

Vecinos Claman por la Falta de Semáforos en la Ruta Nacional Nº 3. Intervención de CRONICA, e Inmediata Solución del Gobernador Aguado

No obstante no corresponder a su área, el gobernador de la provincia de Buenos Aires ordenó resolver inmediatamente el grave problema planteado en la Ruta Nacional Nº 3, a la altura del kilómetro 27.400, donde en el último mes se produjeron 20 muertes de transeúntes que intentaban cruzar, por falta de semáforos o de puente peatonal.

La intervención del gobernador se produjo esta mañana, al tomar conocimiento de la protesta que indignados vecinos del barrio "El Mirador", partido de La Matanza, iniciaron ayer a la tarde obstruyendo durante 12 horas la fatídica ruta, en señal de protesta por la última muerte producida.

Esta movilización, que congregó a unos 3.000 vecinos, se produjo en el cruce con la calle Rafaela, donde el día martes a las 20 la joven Marcela Alejandra Ruiz de Romero, de 19 años, madre de Roxana Edith, de uno y medio, fue atropellada por un coche y rebotó contra otro, muriendo instantáneamente mientras los automovilistas se daban a la fuga.

Ante tan justa reacción de los vecinos, que incendiaron cubiertas y otros elementos combustibles para bloquear la ruta, como último recurso para llamar la atención sobre el caso, CRONICA no consideró suficiente solamente cubrir la nota y tomó contacto con el gobernador Aguado, quien, informado del hecho, dispuso la inmediata solución del problema, no obstante ser la ruta de jurisdicción nacional.

La joven Marcela Alejandra, vecina del barrio, estudiaba el profesorado de Educación Física y fue embestida cuando se dirigía a clase. El hecho ocurrió el martes a las 20, y ayer a la tarde, poco después de partir el cortejo fúnebre, unos 3.000 vecinos se congregaron espontáneamente e improvisaron una asamblea no lejos del fatal cruce. Allí se resolvió "hacer algo" y poco después comenzaba el bloqueo de la ruta con efectos combustibles.

Todo un barrio en pie. 'Basta de Muertes' reza el cartel del clamor popular.

La interrupción del tránsito duró aproximadamente 12 horas, sin que la policía actuase, ya que se limitó a ejercer una discreta vigilancia. Los bomberos intervinieron en horas de la madrugada para apagar los incendios, y solo a partir de las 5.30 se normalizó el tránsito.

A esta altura, la Ruta 3, prolongación de Provincias Unidas, es una ancha arteria, casi una autopista, donde los automotores se desplazan a velocidades superiores a los 100 kilómetros por hora. Cada peatón que intenta cruzarla expone ciertamente su pellejo, y un total de 20 lo perdieron en el último mes. La muerte de Marcela Alejandra fue la gota que rebasó el vaso.

Después de rehabilitada la ruta, los vecinos siguieron congregados para manifestar su protesta. "No queremos más muertes", decía uno de los carteles. En otro se reclama la construcción de un puente peatonal. "Dudamos —nos explicaron— que los semáforos sean suficientes, pues no hay garantías de que todos los conductores vayan a respetarlos. Lo verdaderamente seguro es el puente".

MADRES CONCENTRAN EN PLAZA DE MAYO

Al cierre de esta edición, nutridos grupos comenzaban a reunirse en las inmediaciones de la Plaza de Mayo para integrarse a la convocatoria formulada por la Asociación de Madres de Plaza de Mayo para manifestar en el tradicional paseo céntrico.

● BURDA

La marcha se realizará "para repudiar la burda y falsa respuesta del gobierno a los reclamos populares sobre el tema de los detenidos - desaparecidos", como consecuencia de la lucha antisubversiva.

● ABUELAS

Por su parte, la agrupación Abuelas de Plaza de Mayo repudió el documento de la Junta Militar sobre las secuelas de la lucha contra la subversión, calificando su contenido de "cínico y mentiroso", por no asumir, entre otras cosas, "el secuestro o desaparición de niños, pequeños seres indefensos".

EN SAN JUAN HAY PARO DE POLICIAS

SAN JUAN, 5 (De nuestro corresponsal).— Efectivos de la policía provincial iniciaron esta mañana un paro de actividades en demanda de mejoras salariales.

Los efectivos abandonaron sus tareas y se dirigieron al local del Club Unión de Villa Crause, a 4 kilómetros del centro de esta ciudad para considerar los próximos pasos a seguir en sus reclamos.

TIEMPO

MINIMA: A las 7.10 horas **10°3**

MAXIMA: 15°3 a las 12 horas

Humedad: 56%. **Pronóstico:** Algo nublado y fresco con vientos leves del sector sudoeste. Luego, poco cambio de la temperatura.

ENVENENAMIENTO DE CABALLOS

Desmienten Versión de Casos Fatales de Trotadores

Frente a las gravísimas versiones que circularon en la víspera, sobre casos de envenenamiento de caballos trotadores que cumplen sus actuaciones en el hipódromo de Hurlingham, CRONICA decidió ahondar en la investigación. Y en la mañana de hoy, estuvimos en la caballeriza que atiende Luis Funes porque allí justamente, se hablaba de dos casos fatales. Este profesional es uno de los más destacados del medio y pudimos comprobar sus boxes bien cubiertos por elementos de trote los que, todos los fines de semana dan espectáculo a un público muy especial que se moviliza entre el nombrado escenario (Hurlingham) y el de Ituzaingó.

Pero dejemos que el cuidador Funes nos narre las cosas: "No fueron dos los caballos muertos en mi stud sino una sola y yegua. Lamentablemente, se trata de Norbie Adiós, una trotadora nacida en 1980 que, en la actualidad, figuraba entre las mejores del medio. Invicta en su campaña, titular de varios triunfos y con una trayectoria clásica que el domingo último le permitió sumar una nueva conquista. Luego de la victoria —enfatizó el ciudador— la noté muy molesta al volver al stud, le di algunas fricciones con alcohol y la hice caminar por el patio, algo se tranquilizó pero al volver a su box, volvió a descontrolarse. Llamé al veterinario que comprobó un cólico, recetó medicación pero, lamentablemente, Norbie Adiós murió en la madrugada". Hasta allí la explicación dada con una simpleza tal del que ha vivido estos acontecimientos a montones.

Y nos lo explica Funes: "Es un caso más de los tantos que se producen en un stud. Inclusive, una de las muertes más normales de caballos es la del cólico, producto de alguna medicación que "no sentó" o de algún tipo de ración. De manera que no pasó nada raro ni tienen asidero las versiones que trajeron a CRONICA hasta mi caballeriza".

Esa es su campaña. La otra, la del envenenamiento o del exceso de drogas —se le adjudicaba a los caballos de Funes presentar continuas diarreas o irregularidades orgánicas— entran en el terreno de lo subjetivo. Y podrían surgir de algunos colegas que pretenden deteriorar su imán, como para no ser consideradas con seriedad en tanto y en cuanto no existan detalles concretos.

El cuidador Funes con colaboradores de su equipo. Desmienten muerte de trotadores.

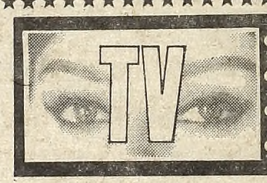

- SARLI-LEBLANC: UN PROYECTO SIN EMBRION
- VIEYRA-RUCCI: ¿QUIEN HABLO DE CASORIO?
- DAVID STIVEL: SOLO EN EL '84 VOLVERA
- RAUL DE LA TORRE: HARTO DE DAR EXAMEN

Con respecto a **la presunta cinta** donde se reunirían Isabel Sarli y Libertad Leblanc, **las dos máximas nudistas del medio, conviene aclarar** que la misma **es solo un simple proyecto. La idea partió** de doña Libertad quien **así se la hizo conocer** a doña "Coca". Esta respondió que **"podría hacerse"** (según nos manifestaron). En el argumento **serían dos amigas separadas por una pasión.** Doña Libertad **se desnudaría,** como estila, esperando que **su peor enemigo** (la censura) **sea benévolo.** Doña Isabel **se destaparía un poco menos buscando otra personalidad** a la conocida en los filmes de Armando Bo, **su descubridor y gran amigo.** Pero todo es algo vago, aún no cristalizado ni siquiera en el embrión. **¡Zambomba!**

● CASORIO IMPOSIBLE

El anuncio de **la presunta boda** entre Víctor Hugo Vieyra, **el reservado,** y Claudia Rucci, **la juvenil, fue negado** por la cónyuge del intérprete quien apela a afirmar que **"aún no nos hemos divorciado".** Don Víctor **se opone** a hablar del asunto especificando que **le molesta ese tipo de asedio periodístico** que en lugar de criticar sus faenas se empecina en meterse en su vida privada. ¿No sabrá que la promoción, en nuestros lares, corre por esos cauces? **Nosotros no lo hemos inventado, pues.**

● ASADO ANTICIPATORIO

Con motivo de la salida (el domingo) de su nuevo ciclo Roberto Galán, **el ahora domingueró,** ofreció asado en su residencia de Olivos. "Galleta" Miguens, su cónyuge, Guillermo Brizuela Méndez, **el grone,** Katta Iaros, la **escondida detrás de esplendentes gafas,** Gladys Mancini, Dorita Delgado, Petty Castillo, Stella Maris Muñoz y Angeles, **las "secres",** menos la Aranda **(grababa)** se nuclearon en el festín, amén de Horacio Fernández Aufiero, el que debutará en televisión junto a don Galán en comentarios deportivos. **¡Chín, Chín!**

● VOLVER

Susana Rinaldi, **la musa tangolera, está de nuevo en Baires procedente de Alemania Occidental.** La citada estudia, ahora, el panorama que se le ofrece en nuestro medio. **Aja.**

● POR AHORA, NO

"Hasta el año que viene no trabajare aquí", nos dijo David Stivel, **el cerebro,** quien **interrumpió en el '75** su trajinar en ésta. **Desechó** hacer una obra de Oscar Viale y es posible que dirija "El que viene" con Alicia Bruzzo y Hugo Caprera. **Tableau.**

● DAR EXAMEN

Raúl de la Torre, **el no apreciado en su justa medida, vendió en España toda su producción para ser pasada al videocassette. "En Argentina hay que dar examen a cada momento y eso hace fatigar al artista",** nos manifestó. **¿Cambiaremos?**

● INCOGNITA

Esta noche, a las 22 horas, **se develará la incógnita** con respecto a "Yo soy del '30", libro de Santa Cruz, con Federico Luppi, **el victimario,** secundado por Eve Ziegler, Luis Tasca, Alberto Mazzini, **el nudista,** y varios más. El envío **ya ha sido vendido a USA, Colombia, Puerto Rico y México. ¡Qué adelantados!**

● En concurrido boliche de calle 25 de Mayo, en Lanús Oeste, se presentará el viernes 13 María Rosa Yorio para seguir con Claudia Puyó y María José Cantilo, **las progresivas.** Entre los concurrentes se suele detectar a Bambino Veyra, el siempre juvenil ahora DT. del fútbol argentino. **¡Gol!**

● POLITICA A LA ORDEN

El viernes de la semana próxima reaparecerán con "Un guapo del 900" los de la Comedia Nacional. Allí Santiago Gómez Cou, **el respetado,** encarna a un político de época **con el sombrero como lo usaba Alfredo L. Palacios, el líder socialista. Tanto es el parecido** que alguien de la platea **le espetó la similitud en voz alta,** cosa que agradó a don Santiago. **Nostalgias del tiempo lindo.**

● PUERTAS ABIERTAS

Para **satisfacción** de los que **lamentaban** los **cierres** de sendos cines ubicados en el mismo edificio de Carlos Pellegrini podemos noticiarles que **reabrirán sus puertas** el jueves de la semana venidera con los estrenos de "Tempestad" y "El vergudo de dragones". **¡Muy bien!**

● HOMENAJE A HUGO

En el venidero mes se proyectará **ciclo en adhesión** a Hugo del Carril, **el perdurable,** organizado por el **Museo del Cine** en San José al 200. **"La vida de Carlos Gardel" (1939), "Los dos rivales" (1944), "La novela de un joven pobre" (1942) y "El último payador" (1950)** componen la primera parte que **culminará en julio** con **"Las aguas bajan turbias" (1952),** su mejor realización. **La entrada es gratuita.**

● PLATO FUERTE

En la semana del cine brasileño que se anuncia en un cine de Corrientes y Obelisco se parará **la que se considera mejor película de ese origen, del año o sea "Pra frente Brasil", de Roberto Farías. La misma tuvo grandes problemas con la censura al tomar casos verídicos de tortura en 1970.** Se la estrenó el **14 de febrero último** en Río con un suceso de locos. Se espera que aquí **no tenga conflictos.**